แผนพัฒนาท้องถิ่น ฉบับที่ 3
(พ.ศ.2571-2575)



องค์การบริหารส่วนตำบลนากระแซง
อำเภอเดชอุดม จังหวัดอุบลราชธานี

เว็บไซต์ : https://nakrazang.go.th

โทร 045210252

งานนโยบายและแผน



ประกาศองค์การบริหารส่วนตำบลนากระแซง
เรื่อง ประกาศใช้แผนพัฒนาท้องถิ่น ฉบับที่ 3 (พ.ศ.2571-2575)

.....

ตามที่กระทรวงมหาดไทยแจ้งให้องค์การบริหารส่วนตำบลจัดทำแผนพัฒนาท้องถิ่น ฉบับ 3 (พ.ศ. 2571–2575) มีความสอดคล้องและเชื่อมโยงกับแผนพัฒนาจังหวัด แผนพัฒนากลุ่มจังหวัด รวมทั้งแผนปฏิบัติราชการประจำปีจังหวัด แผนปฏิบัติราชการประจำปีกลุ่มจังหวัด ตลอดจนสามารถบูรณาการ แผนงาน โครงการ กิจกรรมและงบประมาณในพื้นที่ได้อย่างมีประสิทธิภาพ อันก่อให้เกิดประโยชน์ต่อประชาชน จึงให้จัดทำแผนพัฒนาท้องถิ่น ฉบับที่ 3 (พ.ศ.2571–2575) โดยให้คณะกรรมการพัฒนาท้องถิ่น จัดประชุมประชาคมท้องถิ่น ส่วนราชการและรัฐวิสาหกิจที่เกี่ยวข้อง เพื่อแจ้งแนวทางการพัฒนาท้องถิ่น รับทราบปัญหาความต้องการ ประเด็นการพัฒนาและประเด็นที่เกี่ยวข้อง เพื่อนำมาทบทวนแผนพัฒนาท้องถิ่น ซึ่งคณะกรรมการสนับสนุนการจัดทำแผนพัฒนาท้องถิ่น ได้จัดทำร่างแผนพัฒนาท้องถิ่น ฉบับ 3 (พ.ศ.2571–2575) เสนอคณะกรรมการพัฒนาท้องถิ่น เพื่อพิจารณาและให้ความเห็นชอบร่างแผนพัฒนาท้องถิ่น ซึ่งคณะกรรมการพัฒนาท้องถิ่นได้มีมติเห็นชอบร่างแผนพัฒนาท้องถิ่น เมื่อวันที่ 26 ตุลาคม 2569 และสภาองค์การบริหารส่วนตำบลนากระแซงมีมติเห็นชอบแผนพัฒนาท้องถิ่น ในการประชุมสภาสมัยวิสามัญ สมัยที่ 3 ครั้งที่ 1 วันที่ 29 ตุลาคม 2569 นั้น

อาศัยอำนาจตามความในหมวดที่ 5 ข้อ 24 แห่งระเบียบกระทรวงมหาดไทยว่าด้วยการจัดทำแผนขององค์กรปกครองส่วนท้องถิ่น พ.ศ.2548 และที่แก้ไขเพิ่มเติม จึงขอประกาศใช้แผนพัฒนาท้องถิ่น ฉบับที่ 3 (พ.ศ. 2571–2575) เพื่อใช้เป็นแนวทางในการพัฒนาองค์การบริหารส่วนตำบลนากระแซง ปีงบประมาณ (พ.ศ.2571–2575) ต่อไป

ทั้งนี้ ตั้งแต่วันที่ 1 เดือนตุลาคม พ.ศ. 2570 เป็นต้นไป

ประกาศ ณ วันที่ 29 เดือนตุลาคม พ.ศ. 2569

(นายสมร อบมาพันธ์)
นายกองค์การบริหารส่วนตำบลนากระแซง

คำนำ

แผนพัฒนาท้องถิ่น ฉบับที่ 3 (พ.ศ.2571–2575) ขององค์การบริหารส่วนตำบลนากระแซง จัดทำขึ้นเพื่อใช้เป็นกรอบแนวทางในการพัฒนาท้องถิ่นให้สอดคล้องกับนโยบายและยุทธศาสตร์การพัฒนาในทุกระดับ อันประกอบด้วย ยุทธศาสตร์การพัฒนาขององค์กรปกครองส่วนท้องถิ่นในเขตจังหวัด ยุทธศาสตร์จังหวัด ยุทธศาสตร์กลุ่มจังหวัด แผนพัฒนาจังหวัด แผนพัฒนากลุ่มจังหวัด แผนพัฒนาภาค แผนพัฒนาเศรษฐกิจและ สังคมแห่งชาติ ยุทธศาสตร์ชาติ 20 ปี และเป้าหมายการพัฒนาที่ยั่งยืน (Sustainable Development Goals: SDGs) เพื่อให้การพัฒนามีทิศทางที่ชัดเจน เป็นระบบ และสามารถตอบสนองต่อความต้องการของประชาชน ในพื้นที่ได้อย่างแท้จริง

กระทรวงมหาดไทยได้ซักซ้อมแนวทางการจัดทำแผนพัฒนาขององค์กรปกครองส่วนท้องถิ่น ฉบับที่ 3 (พ.ศ.2571–2575) โดยกำหนดให้ดำเนินการให้เป็นไปตามหลักการบริหารกิจการบ้านเมืองที่ดี และให้ ความสำคัญกับการมีส่วนร่วมของประชาชนผ่านกระบวนการประชาคมท้องถิ่น เพื่อให้แผนพัฒนาท้องถิ่น สะท้อนปัญหาความต้องการและศักยภาพของพื้นที่อย่างรอบด้าน ทั้งนี้ การจัดทำแผนดังกล่าวต้องเป็นไปตาม ระเบียบกระทรวงมหาดไทยว่าด้วยการจัดทำแผนพัฒนาขององค์กรปกครองส่วนท้องถิ่น พ.ศ. 2548 และที่ แก้ไขเพิ่มเติม ข้อ 17 ตามเค้าโครงแผนพัฒนาขององค์กรปกครองส่วนท้องถิ่น ฉบับที่ 3 (พ.ศ.2571–2575) โดยอ้างอิงตามหนังสือกระทรวงมหาดไทย ที่ มท 0810.3/ว 10594 ลงวันที่ 20 พฤศจิกายน 2568

องค์การบริหารส่วนตำบลนากระแซง ได้ดำเนินการจัดทำแผนพัฒนาท้องถิ่นฉบับที่ 3 (พ.ศ.2571–2575) โดยยึดหลักการดังกล่าวข้างต้น เพื่อให้เป็นเครื่องมือสำคัญในการขับเคลื่อนการพัฒนาท้องถิ่นอย่างมีประสิทธิภาพ โปร่งใส และเกิดประโยชน์สูงสุดต่อประชาชน จึงหวังเป็นอย่างยิ่งว่า แผนพัฒนาท้องถิ่นฉบับนี้ จะเป็นแนวทางในการพัฒนาท้องถิ่นให้มีความเจริญก้าวหน้าอย่างยั่งยืน และสามารถยกระดับคุณภาพชีวิตของประชาชนในพื้นที่ได้อย่างเป็นรูปธรรมต่อไป

องค์การบริหารส่วนตำบลนากระแซง

ตุลาคม 2569

สารบัญ

เรื่อง **หน้า**

ส่วนที่ 1. สภาพทั่วไปและข้อมูลพื้นฐาน 1

1.1 ด้านกายภาพ 1

1.2 ด้านขอบเขตความรับผิดชอบ 2

1.3 ด้านประชากร 3

1.4 ด้านการคมนาคมทางบก 4

1.5 ด้านการพัฒนาระบบคมนาคมและโลจิสติกส์ 4

1.6 ด้านการคมนาคมทางน้ำ 6

1.7 ด้านการคมนาคมทางอากาศ 6

1.8 ด้านการขนส่งสาธารณะ 7

1.9 ด้านการพัฒนาเมืองอัจฉริยะ 7

1.10 ด้านการสื่อสาร เทคโนโลยีและดิจิทัล 7

1.11 ด้านการศึกษาและการพัฒนาคน 8

1.12 ด้านอัตลักษณ์ท้องถิ่น 9

1.13 ด้านความเชื่อ ศาสนา จารีตประเพณี วัฒนธรรม 10

1.14 ด้านภูมิปัญญาท้องถิ่น ภาษาถิ่น 14

1.15 ด้านสาธารณสุข 14

1.16 ด้านสังคมสงเคราะห์ 15

1.17 ด้านความปลอดภัยในชีวิตและทรัพย์สิน 15

1.18 ด้านยาเสพติด 16

1.19 ด้านการป้องกันและบรรเทาสาธารณภัย 16

1.20 ด้านองค์กรภาคประชาสังคมและองค์กรจัดตั้งเพื่อการพัฒนาชุมชน 17

1.21 ด้านการไฟฟ้าและแสงสว่าง 18

1.22 ด้านการบริหารจัดการบ่อบำบัดน้ำเสีย 19

1.23 ด้านการบริหารจัดการขยะ 19

1.24 ตลาด/โรงฆ่าสัตว์ 19

1.25 ด้านแหล่งน้ำ การประปา และการบริหารจัดการน้ำ 20

1.26 ด้านทรัพยากรธรรมชาติและสิ่งแวดล้อม 22

1.27 ด้านป่าชุมชน 22

1.28 ด้านการส่งเสริมอาชีพและแก้ไขปัญหาความยากจน 22

1.29 ด้านการเกษตร 23

1.30 ด้านการประมงและการปศุสัตว์ 25

1.31 ด้านการบริการและท่องเที่ยว 25

1.32 ด้านอุตสาหกรรม 26

1.33 ด้านการพาณิชย์และกลุ่มอาชีพ 27

1.34 ด้านแรงงาน 28
1.35 ด้านกีฬาและนันทนาการ 29
1.36 ด้านรายได้ 29
ส่วนที่ 2 ประเด็นการพัฒนาท้องถิ่น 32
2.1 วิสัยทัศน์ขององค์การบริหารส่วนตำบลนากระแซง 32
2.2 นโยบายผู้บริหารท้องถิ่น 32
2.3 ความสัมพันธ์ประเด็นการพัฒนาท้องถิ่น 34
2.4 ประเด็นการพัฒนาท้องถิ่นขององค์กรปกครองส่วนท้องถิ่น 54
2.5 จุดมุ่งหมายการพัฒนาท้องถิ่นในประเด็นการพัฒนา 55
2.6 การวิเคราะห์ปัจจัยและสถานการณ์การเปลี่ยนแปลงที่มีผลต่อการพัฒนาท้องถิ่น 56
2.7 สรุปภาพรวมประเด็นการพัฒนาขององค์การบริหารส่วนตำบลนากระแซง 57
ส่วนที่ 3 การนำแผนพัฒนาท้องถิ่นสู่การปฏิบัติ 59
3.1 สรุปภาพรวมของโครงการพัฒนาท้องถิ่น 59
3.2 บัญชีสรุปโครงการพัฒนาท้องถิ่น 65
3.3 บัญชีรายละเอียดโครงการพัฒนาท้องถิ่น 66
1. ประเด็นการพัฒนาท้องถิ่นที่ 1 การพัฒนาโครงสร้างพื้นฐาน 66
2. ประเด็นการพัฒนาท้องถิ่นที่ 2 การพัฒนาเศรษฐกิจ 88
3. ประเด็นการพัฒนาท้องถิ่นที่ 3 การพัฒนาคนและสังคม 90
4. ประเด็นการพัฒนาท้องถิ่นที่ 4 การพัฒนาการเมืองและการบริหาร 106
5. ประเด็นการพัฒนาท้องถิ่นที่ 5 การพัฒนาทรัพยากรธรรมชาติและสิ่งแวดล้อม 109

ภาคผนวก

รายงานประชุมประชาคมท้องถิ่น
รายงานการประชุมคณะกรรมการสนับสนุนการจัดทำแผนพัฒนาท้องถิ่น
รายงานการประชุมคณะกรรมการพัฒนาองค์การบริหารส่วนตำบล
รายงานการประชุมสภาสมัยวิสามัญ สมัยที่ ...3.../2569 ครั้งที่...1...

ส่วนที่ 1
สภาพทั่วไปและข้อมูลพื้นฐาน

1.1 ด้านกายภาพ

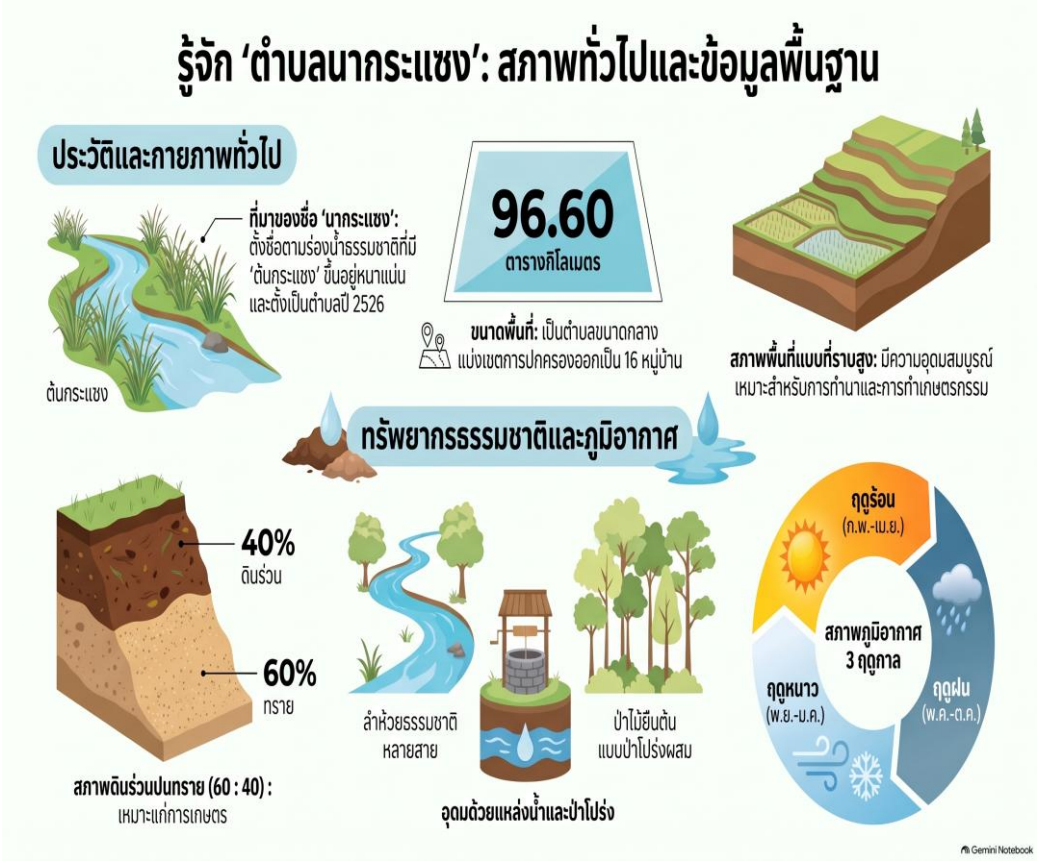

1. ข้อมูลสภาพที่ตั้งของหมู่บ้าน/ชุมชน/ตำบล/อำเภอ/จังหวัด

ประวัติความเป็นมา : ตำบลนากระแซง อำเภอเดชอุดม จังหวัดอุบลราชธานี มีประวัติศาสตร์เริ่มต้นในปี พ.ศ. 2488 โดยแยกตัวออกมาจากตำบลนาเจริญ มาเป็นตำบลทุ่งเทิง ตำบลหนองอ้ม ตำบลนาเจริญ ตามลำดับ ในปี พ.ศ.2526 ได้แบ่งเขตการปกครองเป็นตำบลนากระแซง อำเภอเดชอุดม จังหวัดอุบลราชธานี ชื่อของตำบลตั้งตามร่องน้ำธรรมชาติที่มี **"ต้นกระแซง"** ขึ้นอยู่หนาแน่น ปัจจุบันเป็นตำบลขนาดกลางที่แบ่งการปกครองออกเป็น 16 หมู่บ้าน องค์การบริหารส่วนตำบลนากระแซง ตั้งอยู่ทางทิศตะวันตกเฉียงใต้ของอำเภอเดชอุดม ห่างจากที่ว่าการอำเภอเดชอุดมประมาณ 16 กิโลเมตร และจังหวัดอุบลราชธานี ระยะทางประมาณ 60 กิโลเมตร

ผู้ให้ข้อมูล

นายหนูแดง ชะคำรอด อาศัยอยู่บ้านเลขที่ 108 หมู่ที่ 13 ตำบลนากระแซงเสียชีวิตแล้ว

นายไสว ศาลาแก้ว อาศัยอยู่บ้านเลขที่ 88 หมู่ที่ 2 ตำบลนากระแซง

2. เนื้อที่

องค์การบริหารส่วนตำบลนากระแซง มีเนื้อที่ประมาณ 96.60 ตารางกิโลเมตร

ลักษณะภูมิประเทศ

สภาพพื้นที่ ลักษณะทั่วไปเป็นที่ราบสูงอุดมสมบูรณ์ เหมาะสำหรับการทำนาและการเกษตรอื่นๆ

อาณาเขตติดต่อ

ทิศเหนือ ติดต่อกับเขตตำบลนาเจริญ อำเภอเดชอุดม
ทิศใต้ ติดต่อกับเขตตำบลทุ่งเทิง อำเภอเดชอุดม
ทิศตะวันออก ติดต่อกับเขตตำบลสมสะอาด อำเภอเดชอุดม / ตำบลหนองอ้ม อำเภอทุ่งศรีอุดม
ทิศตะวันตก ติดต่อกับเขตตำบลโคกสว่าง อำเภอสำโรง

3 ลักษณะภูมิอากาศ

ลักษณะภูมิอากาศ มี 3 ฤดู คือ
ฤดูร้อน ช่วงระยะเวลาตั้งแต่เดือนกุมภาพันธ์ ถึงเดือนเมษายน
ฤดูฝน ช่วงระยะเวลาตั้งแต่เดือนพฤษภาคม ถึงเดือนตุลาคม
ฤดูหนาว ช่วงระยะเวลาตั้งแต่เดือนพฤศจิกายน ถึงเดือนมกราคม

4 ลักษณะของดิน

1.4.1 ทรัพยากรธรรมชาติในพื้นที่

- ทรัพยากรดิน ดินมีลักษณะเป็นดินร่วนปนทราย ประกอบด้วยทราย 60 % โดยมีดินร่วน 40 % เหมาะกับการทำการเกษตร

5 ลักษณะของแหล่งน้ำ

- ลำห้วยไหลผ่าน เช่น ห้วยข้าวสาร,ห้วยเพ็ก, ห้วยอาราง,ลำห้วยส้มโฮง
- น้ำบาดาลใต้ดิน จุดเจาะน้ำบาดาล

6 ลักษณะของไม้/ป่าไม้

- เป็นไม้ยืนต้นแบบป่าโปร่งผสม

1.2 ด้านขอบเขตความรับผิดชอบ

1 เขตการปกครอง

องค์การบริหารส่วนตำบลนากระแซง ประกอบด้วยจำนวนหมู่บ้าน 16 หมู่บ้าน ดังนี้

หมู่ที่	บ้าน	เนื้อที่ /ตร.กม.
1	บ้านนากระแซง	4.45
2	บ้านนากระแซง	3.99
3	บ้านไทยวัฒนา	12.91
4	บ้านโนนสวาง	3.40
5	บ้านหนองแต้	8.64
6	บ้านหม้อทอง	6.62
7	บ้านหนองเงินฮ้อย	8.71
8	บ้านเตย	7.49
9	บ้านดอนกลาง	3.54
10	บ้านหนองไฮ	4.47
11	บ้านอุดมพัฒนา	9.38
12	บ้านคำประเสริฐ	4.46
13	บ้านนากระแซง	4.70
14	บ้านไร่ศรีสุข	4.72
15	บ้านป่าติ้ว	5.19
16	บ้านนากระแซง	3.93

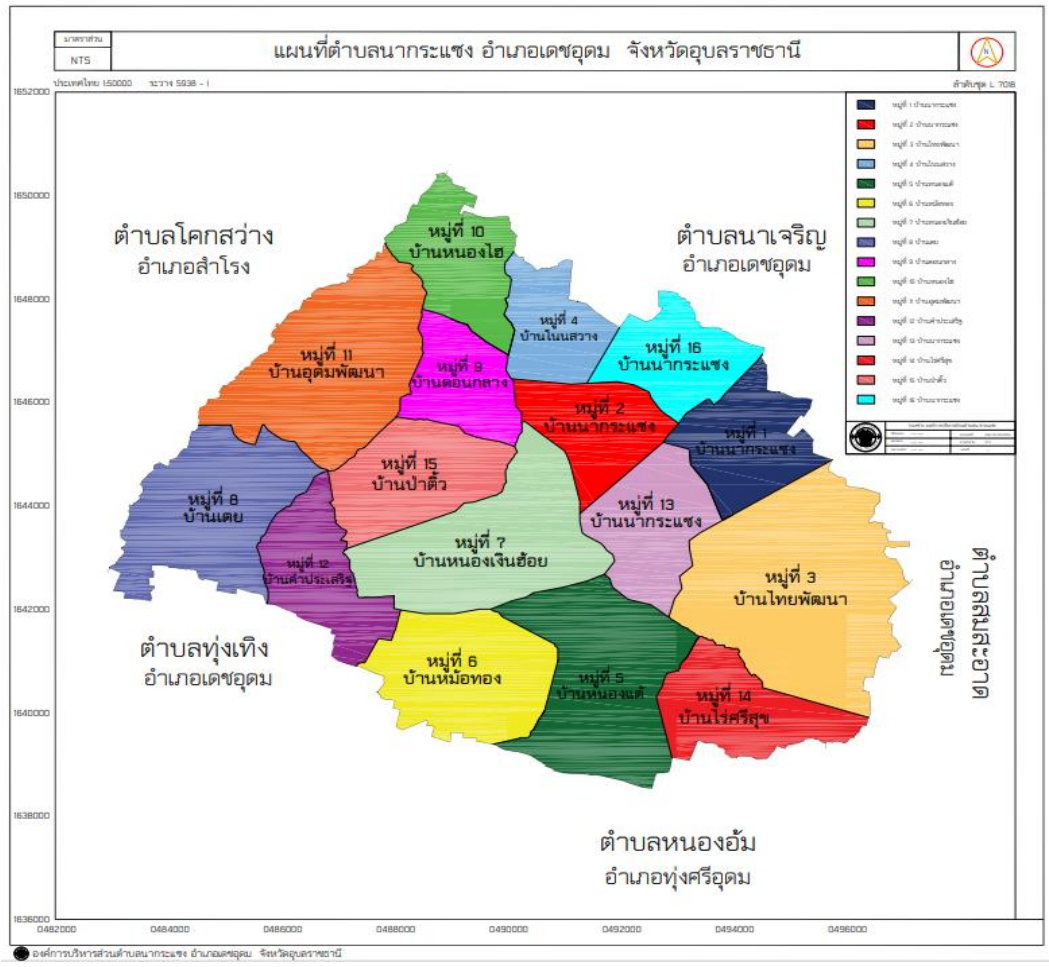

2. การเลือกตั้ง

การเลือกตั้งผู้บริหารและสมาชิกสภาองค์การบริหารส่วนตำบล ตามพระราชบัญญัติสภาตำบลและองค์การบริหารส่วนตำบล พ.ศ. 2537 และที่แก้ไขเพิ่มเติมถึงปัจจุบัน มีจำนวน 16 หมู่บ้าน แบ่งเขตเลือกตั้งเป็น 18 หน่วยเลือกตั้ง (เนื่องจากหมู่ที่ 7 และหมู่ 9 มีประชากรหนาแน่นได้แบ่งเขตเลือกตั้งเป็น 2 เขตเลือกตั้งใน 1 หมู่บ้าน

1.3 ด้านประชากร

1.3.1 ข้อมูลเกี่ยวกับจำนวนประชากร

1.3.1.1 จำนวนหมู่บ้านในเขตองค์การบริหารส่วนตำบลนากระแซง มี 16 หมู่บ้าน ประชากรทั้งสิ้น **13,617** คน แยกเป็นชาย **6,839** คน หญิง **6,778** คน โดยแยกพื้นการปกครองออกเป็น ดังนี้

หมู่ที่	ชื่อบ้าน	จำนวนครัวเรือน	จำนวนประชากร		
			ชาย	หญิง	รวม
1	บ้านนากระแซง	365	448	452	900
2	บ้านนากระแซง	357	456	437	893
3	บ้านไทยวัฒนา	546	623	578	1,201
4	บ้านโนนสวาง	299	427	421	848
5	บ้านหนองแต้	441	566	593	1,159
6	บ้านหม้อทอง	411	487	489	976
7	บ้านหนองเงินฮ้อย	582	700	706	1,406
8	บ้านเตย	419	509	546	1,055

หมู่ที่	ชื่อบ้าน	จำนวนครัวเรือน	จำนวนประชากร		
			ชาย	หญิง	รวม
9	บ้านดอนกลาง	423	700	696	1,396
10	บ้านหนองไฮ	331	414	433	847
11	บ้านอุดมพัฒนา	258	252	242	494
12	บ้านคำประเสริฐ	120	226	212	438
13	บ้านนากระแซง	316	434	411	845
14	บ้านไร่ศรีสุข	181	236	199	435
15	บ้านป่าติ้ว	106	146	133	279
16	บ้านนากระแซง	154	215	230	445
รวม		**5,309**	**6,839**	**6,778**	**13,617**

1.3.1.2 ข้อมูลเปรียบเทียบย้อนหลัง 3 ปี โดยแยกพื้นการปกครองออกเป็น ดังนี้

หมู่ที่	ชื่อบ้าน	เปรียบเทียบจำนวนประชากรย้อนหลัง 3 ปี					
		2566		2567		2568	
		ชาย	หญิง	ชาย	หญิง	ชาย	หญิง
1	บ้านนากระแซง	450	433	448	452	449	447
2	บ้านนากระแซง	451	448	456	437	455	446
3	บ้านไทยวัฒนา	627	586	623	578	625	581
4	บ้านโนนสวาง	412	421	427	421	434	430
5	บ้านหนองแต้	450	433	566	593	555	589
6	บ้านหม้อทอง	541	588	487	489	494	488
7	บ้านหนองเงินฮ้อย	507	493	700	706	697	712
8	บ้านเตย	701	716	509	546	506	547
9	บ้านดอนกลาง	521	563	700	696	691	704
10	บ้านหนองไฮ	696	698	414	433	415	430
11	บ้านอุดมพัฒนา	406	435	252	242	245	242
12	บ้านคำประเสริฐ	244	239	226	212	235	219
13	บ้านนากระแซง	210	194	434	411	428	410
14	บ้านไร่ศรีสุข	435	419	236	199	239	200
15	บ้านป่าติ้ว	241	209	146	133	148	135
16	บ้านนากระแซง	144	133	215	230	213	232
รวม		**6,801**	**6,813**	**6,839**	**6,778**	**6,829**	**6,812**

1.3.2 ช่วงอายุและจำนวนประชากร

3.2.1 จำนวนประชากรแยกตามเพศ	**ชาย**	**หญิง**	**รวม**
	6,839	**6,778**	**13,617**

1.3.2.3 จำนวนประชากรแยกตามช่วงอายุ

- จำนวนประชากร **1-17 ปี**

ชาย 1,282 คน หญิง 1,225 คน รวม 2,507 คน

- จำนวนประชากร **18-60 ปี**

ชาย 4,525 คน หญิง 4,355 คน รวม 8,880 คน

- จำนวนประชากร **61 ปีขึ้นไป**

ชาย 1,032 คน หญิง 1,198 คน รวม 2,230 คน

*** ที่มาของข้อมูล : ทะเบียนราษฎร์ เดือนกรกฎาคม พ.ศ.2569 ***

1.4 ด้านการคมนาคมทางบก

ถนนสายสำคัญที่ผ่านตำบลนากระแซง อำเภอเดชอุดม จังหวัดอุบลราชธานี คือ

ทางหลวงแผ่นดินหมายเลข 24 (ถนนโชคชัย–เดชอุดม): เป็นถนนสายประธาน สายทางต่างระดับสีคิ้ว–อุบลราชธานี ที่ตัดผ่านและมีจุดสำคัญคือบริเวณ "แยกนากระแซง" เชื่อมต่อการเดินทางหลัก

ทางหลวงชนบทหมายเลข 2006: เป็นเส้นทางคมนาคมสำคัญที่ใช้สัญจรภายในพื้นที่บ้านนากระแซงและเชื่อมต่อตำบล

เส้นทางเชื่อมสู่อำเภอสำโรง: มีถนนท้องถิ่นสายสำคัญจากบ้านนากระแซง (หมู่ 2, 4, 9, 10) ที่ตัดผ่านและใช้เป็น **ทางเชื่อมระหว่างตำบลนากระแซง อำเภอเดชอุดม ไปยังตำบลโคกสว่าง อำเภอสำโรง จังหวัดอุบลราชธานี**

ทางหลวงชนบท อบ.2006: เป็นทางเชื่อมต่อไปยังตำบลนาเจริญ และเชื่อมโยงเครือข่ายเข้าหาพื้นที่อำเภอน้ำยืนและอำเภอน้ำขุ่นได้ในโซนใต้

ทางหลวงแผ่นดินหมายเลข 24 (ช่วงเดชอุดม–วารินชำราบ): เชื่อมต่อเดชอุดมขึ้นไปทางทิศเหนือสู่อำเภอวารินชำราบ และเข้าสู่ตัวเมืองอุบลราชธานี

ทางหลวงแผ่นดินหมายเลข 2192 (สายเดชอุดม–ทุ่งศรีอุดม): เส้นทางหลักมุ่งหน้าไปทางทิศตะวันตกสู่อำเภอทุ่งศรีอุดม และเชื่อมต่อไปถึงอำเภอน้ำยืน

1.5 ด้านการพัฒนาระบบคมนาคมและโลจิสติกส์

1.5.1 หน่วยงานที่รับผิดชอบ

- องค์การบริหารส่วนตำบลนากระแซง หมู่ 1 อำเภอเดชอุดม จังหวัดอุบลราชธานี โทร.045-210252

องค์การบริหารส่วนตำบลนากระแซง เป็นหน่วยงานหลักในการกำกับ ดูแล บำรุงรักษา และพัฒนาโครงสร้างพื้นฐานด้านคมนาคมและโลจิสติกส์ภายในตำบล ทำหน้าที่ประสานงาน วางแผน และดำเนินการด้านการคมนาคม การขนส่ง และการเชื่อมโยงระบบโลจิสติกส์ในพื้นที่ ทั้งนี้ สามารถติดต่อผ่านสำนักงานองค์การบริหารส่วนตำบลนากระแซงในวันและเวลาราชการ

1.5.2 การจัดเก็บและวิเคราะห์ข้อมูลด้านการพัฒนาระบบคมนาคมและโลจิสติกส์

องค์การบริหารส่วนตำบลนากระแซง ได้ดำเนินการจัดทำและจัดเก็บข้อมูลพื้นฐานด้านการพัฒนาระบบคมนาคมและโลจิสติกส์ในพื้นที่ เพื่อใช้เป็นฐานข้อมูลในการวิเคราะห์ วางแผน และกำหนดแนวทางการพัฒนา โดยครอบคลุมข้อมูลและสถิติที่สำคัญ ได้แก่

- จำนวนถนนและเส้นทางคมนาคม แยกตามประเภท
- ระยะทาง ความกว้าง และลักษณะโครงสร้างของถนน
- ประเภทผิวจราจร
- เส้นทางที่เชื่อมโยงกับพื้นที่ใกล้เคียง ระดับตำบล อำเภอ และจังหวัด
- จุดเสี่ยง จุดอันตราย และจุดที่ต้องเฝ้าระวังด้านการคมนาคม

1.5.3 การพัฒนาโครงสร้างพื้นฐานและปัจจัยสนับสนุนเพื่อเสริมสร้างเศรษฐกิจฐานราก

จากการวิเคราะห์ข้อมูลด้านคมนาคม พบว่า ตำบลนากระแซง มีระบบถนนที่เชื่อมต่อหมู่บ้านและชุมชนภายในตำบลอย่างทั่วถึง ประกอบด้วยถนนสายหลัก ถนนสายรอง และถนนสายซอย อย่างไรก็ตาม ยังมีถนนบางส่วนที่เป็นลูกรังหรือหินคลุก ซึ่งจำเป็นต้องได้รับการพัฒนาเพิ่มเติมเพื่อรองรับการขนส่งสินค้าทางการเกษตรและการสัญจรไปมาของประชาชน การพัฒนาโครงสร้างพื้นฐานด้านคมนาคมดังกล่าวเป็นปัจจัยสำคัญในการส่งเสริมเศรษฐกิจฐานรากของชุมชน โดยช่วยอำนวยความสะดวกในการขนส่งสินค้าเกษตร ลดต้นทุนด้านเวลาและการเดินทาง เพิ่มโอกาสในการเข้าถึงตลาด และสนับสนุนการประกอบอาชีพและธุรกิจขนาดเล็กในพื้นที่

1.5.4 การลงทุนและการเชื่อมโยงระบบคมนาคมและโลจิสติกส์

องค์การบริหารส่วนตำบลนากระแซง มีแนวทางการพัฒนาและการลงทุนในโครงสร้างพื้นฐานด้านคมนาคม เพื่อรองรับพื้นที่ที่มีศักยภาพและการพัฒนาในอนาคต โดยมุ่งเน้นการเชื่อมโยงระบบคมนาคมตั้งแต่ระดับท้องถิ่น ระดับอำเภอ และระดับจังหวัด ให้เกิดความต่อเนื่องและสอดคล้องกัน ซึ่งจะช่วยสนับสนุนการขนส่งสินค้า การเคลื่อนย้ายวัตถุดิบ และการเดินทางของประชาชนอย่างมีประสิทธิภาพ

1.5.5 ระบบโลจิสติกส์ (Logistics) และการจัดการขนส่งสินค้าในพื้นที่

ระบบโลจิสติกส์ภายในตำบลป่านากระแซง ส่วนใหญ่เป็นการขนส่งสินค้าภายในพื้นที่ โดยใช้ถนนในตำบลเป็นหลัก รูปแบบการขนส่งประกอบด้วยรถกระบะ รถบรรทุกขนาดเล็ก รถจักรยานยนต์ และรถส่วนบุคคล สินค้าที่มีการขนส่งส่วนใหญ่เป็นสินค้าเกษตร สินค้าอุปโภคบริโภค และวัตถุดิบที่ใช้ในชีวิตประจำวัน พื้นที่จัดเก็บและกระจายสินค้าเป็นคลังสินค้าขนาดเล็ก ร้านค้าเอนกประสงค์ และบ้านเรือนประชาชนที่ใช้เป็นจุดพักสินค้า ซึ่งระบบโลจิสติกส์ดังกล่าวมีส่วนช่วยสนับสนุนเศรษฐกิจฐานรากของตำบลและเอื้อต่อการกระจายสินค้าไปยังหมู่บ้านและพื้นที่ใกล้เคียงได้อย่างสะดวก

1.6 ด้านการคมนาคมทางน้ำ

พื้นที่องค์การบริหารส่วนตำบลนากระแซง ไม่มีการคมนาคมขนส่งทางน้ำ เนื่องจากสภาพภูมิประเทศไม่มีแม่น้ำสายใหญ่หรือเส้นทางน้ำธรรมชาติที่เหมาะสมสำหรับการเดินเรือหรือขนส่งเชิงพาณิชย์

การเดินทางและการขนส่งสินค้าภายในตำบลทั้งหมดจึงพึ่งพา**การคมนาคมทางบก** เป็นหลัก เช่น การใช้รถยนต์และถนนเส้นทางต่าง

1.7 ด้านการคมนาคมทางอากาศ

ในพื้นที่เขตองค์การบริหารส่วนตำบลนากระแซง อำเภอเดชอุดม จังหวัดอุบลราชธานี ไม่มีท่าอากาศยานหรือสนามบินตั้งอยู่ภายในตำบลโดยตรง การคมนาคมภายในพื้นที่และระหว่างตำบลหลักๆ จะใช้ การคมนาคมทางบก เป็นหลัก

อย่างไรก็ตาม ประชาชนในพื้นที่ อบต.นากระแซง สามารถเดินทางไปใช้บริการคมนาคมทางอากาศได้ผ่านสนามบินหลักประจำจังหวัด โดยมีรายละเอียดดังนี้ครับ

สนามบินที่ใกล้ที่สุด

ท่าอากาศยานนานาชาติชาติอุบลราชธานี (UBP): ตั้งอยู่ในเขตอำเภอเมืองอุบลราชธานี เป็นสนามบินหลักที่รองรับการเดินทางทางอากาศสำหรับชาวเดชอุดมและตำบลนากระแซง

การให้บริการ: มีเที่ยวบินพาณิชย์เชื่อมต่อระหว่างอุบลราชธานีและกรุงเทพมหานคร (รวมถึงจังหวัดจุดเชื่อมต่ออื่น ๆ) ทุกวัน โดยมีสายการบินในประเทศคอยให้บริการอย่างครอบคลุม

การเชื่อมต่อการเดินทาง (จาก อบต.นากระแซง ไปยังสนามบิน)

เนื่องจากต้องใช้การเดินทางทางบกเพื่อไปต่อเครื่องบิน ประชาชนจึงนิยมเดินทางด้วย 2 วิธีหลัก:

รถยนต์ส่วนบุคคลหรือรถแท็กซี่: เดินทางจากตำบลนากระแซง มุ่งหน้าเข้าสู่ตัวเมืองอุบลราชธานีไปยังสนามบินโดยตรง

รถโดยสารสาธารณะ: นั่งรถประจำทางหรือรถตู้จากอำเภอเดชอุดม ไปลงที่ **สถานีขนส่งผู้โดยสารจังหวัดอุบลราชธานี (บขส.)** แล้วต่อ รถบัสรับส่งสนามบิน (Airport Bus) หรือรถสาธารณะในเมืองเพื่อเข้าสู่สนามบิน

1.8 ด้านการขนส่งสาธารณะ

การขนส่งสาธารณะและการคมนาคมใน ตำบลนากระแซง อำเภอเดชอุดม จังหวัดอุบลราชธานี เน้นการใช้เส้นทางทางบกและรถยนต์เป็นหลักในการเดินทางและขนส่ง

โครงสร้างพื้นฐานด้านการคมนาคม

- ทางหลวงสายหลัก: มีเส้นทางสำคัญอย่าง ทางหลวงหมายเลข 24 (สายโชคชัย–เดชอุดม) พาดผ่าน รวมถึงถนนทางหลวงชนบทและถนนสายย่อยเชื่อมต่อระหว่างหมู่บ้าน

- ถนนภายในตำบล: เช่น ถนนสายบ้านนากระแซง (หมู่ 1) ถึงบ้านนากระแซง และถนนสายบ้านนากระแซง (หมู่ 16) ถึงบ้านสี่แยก ซึ่งช่วยให้การเดินทางระหว่างตำบลสะดวกขึ้น

การเดินทางและรถโดยสารสาธารณะ

- จุดจอดแยกนากระแซง: เป็นจุดขึ้น–ลงรถโดยสารประจำทางและรถทัวร์ที่สำคัญในพื้นที่

- บริการรถทัวร์: มีบริการรถโดยสารปรับอากาศระยะไกลให้บริการผ่าน เช่น นครชัยแอร์ ในเส้นทางสายกรุงเทพฯ–อุบลราชธานี , รถสาย 285 เส้นทางสายนครราชสีมา–อุบลราชธานี, ศรีมงคลขนส่งอุบลราชธานี - นครราชสีมา - พัทยา) หรือเส้นทางเชื่อมต่ออำเภอและจังหวัดใกล้เคียง

นอกจากนี้ ยังมีบริการ **การไปรษณีย์** จำนวน 1 แห่ง ให้บริการ เวลา 08.00-16.00 น. ในวันจันทร์ – เสาร์

1.9 ด้านการพัฒนาเมืองอัจฉริยะ

องค์การบริหารส่วนตำบลนากระแซง ยังไม่มีแผนหรือการประกาศจัดตั้งเป็น "เมืองอัจฉริยะ" (Smart City) อย่างเป็นทางการเฉพาะพื้นที่ แต่มีการขับเคลื่อนผ่านระบบบริการดิจิทัลพื้นฐานและการพัฒนารองรับเขตเศรษฐกิจ

การพัฒนาระบบดิจิทัลและบริการภาครัฐ (e-Service)

องค์การบริหารส่วนตำบลนากระแซง ได้นำระบบสารสนเทศมาให้บริการประชาชน เช่น ระบบ e-Service และช่องการร้องเรียนออนไลน์

การรองรับการขยายตัวทางเศรษฐกิจและโครงสร้างพื้นฐาน

นิคมอุตสาหกรรมอุบลราชธานี: ตั้งอยู่ในพื้นที่ตำบลนากระแซง ซึ่งเริ่มมีการก่อสร้างระบบสาธารณูปโภคพื้นฐานและสิ่งอำนวยความสะดวก ซึ่งจะเป็นปัจจัยเร่งให้พื้นที่ต้องพัฒนาระบบเมืองอัจฉริยะและการบริหารจัดการเมืองในอนาคต

วิสัยทัศน์ท้องถิ่น: มุ่งเน้นการปรับปรุงและพัฒนาระบบคมนาคม ขนส่ง และสาธารณูปโภคให้ได้มาตรฐาน เพื่อรองรับการขยายตัวของเมืองและการเติบโตทางเศรษฐกิจที่จะเกิด

1.10 ด้านการสื่อสาร เทคโนโลยีและดิจิทัล

องค์การบริหารส่วนตำบลนากระแซง การนำระบบเทคโนโลยีสารสนเทศและการสื่อสารมาสนับสนุนการบริหารจัดการและการให้บริการประชาชนผ่านเว็บไซต์หลัก

ระบบเทคโนโลยีที่สนับสนุนการบริหารจัดการ

ระบบการเก็บและประเมินผล: ใช้ติดตามประเมินผลการดำเนินงานและเปรียบเทียบผลงานขององค์กร

ระบบบริหารความเสี่ยงและบุคลากร: มีระบบสารสนเทศสนับสนุนข้อมูลพื้นฐานด้านการจัดการความเสี่ยง ข้อมูลสมรรถนะ (Competency) และทะเบียนประวัติบุคลากร

การควบคุมภายใน: มีระบบควบคุมและรักษาความปลอดภัยภายในด้านเทคโนโลยีสารสนเทศ

1.11 ด้านการศึกษาและการพัฒนาคน

องค์การบริหารส่วนตำบลนากระแซง มีหน่วยงานหลักคือ กองการศึกษา ศาสนาและวัฒนธรรม ที่ดำเนินการส่งเสริมและพัฒนาคุณภาพชีวิตคนในพื้นที่ โดยมีข้อมูลและสถานศึกษาสำคัญ ดังนี้

1.11.1 ศูนย์พัฒนาเด็กเล็ก: ประกอบด้วย

ศูนย์พัฒนาเด็กเล็กบ้านหนองแต้

ที่ตั้ง: หมู่ 5 ตำบลนากระแซง อำเภอเดชอุดม จังหวัดอุบลราชธานี 34160

ศูนย์พัฒนาเด็กเล็กบ้านหนองเงินฮ้อย

ที่ตั้ง: หมู่ 7 ตำบลนากระแซง อำเภอเดชอุดม จังหวัดอุบลราชธานี 34160

ศูนย์พัฒนาเด็กเล็กบ้านหนองไฮ

ที่ตั้ง: หมู่ 10 ตำบลนากระแซง อำเภอเดชอุดม จังหวัดอุบลราชธานี 34160

ศูนย์พัฒนาเด็กเล็กบ้านนากระแซง

ที่ตั้ง: หมู่ 13 ตำบลนากระแซง อำเภอเดชอุดม จังหวัดอุบลราชธานี 34160

1.11.2 สถานศึกษาในพื้นที่: ประกอบด้วยโรงเรียนระดับประถมศึกษา 9 แห่ง โรงเรียนระดับมัธยมศึกษา 1 แห่ง และศูนย์การเรียนรู้ 1 แห่ง

โรงเรียนบ้านนากระแซง

ที่ตั้ง : หมู่ที่ 2 บ้านนากระแซง ตำบลนากระแซง อำเภอเดชอุดม อุบลราชธานี 34160

โรงเรียนพิชัยศึกษา

ที่ตั้ง : หมู่ที่ 3 บ้านไทยวัฒนา ตำบลนากระแซง อำเภอเดชอุดม อุบลราชธานี 34160

โรงเรียนบ้านโนนสวาง

ที่ตั้ง : หมู่ที่ 4 บ้านโนนสวาง ตำบลนากระแซง อำเภอเดชอุดม อุบลราชธานี 34160

โรงเรียนบ้านหนองแต้

ที่ตั้ง : หมู่ที่ 5 บ้านหนองแต้ ตำบลนากระแซง อำเภอเดชอุดม อุบลราชธานี 34160

โรงเรียนบ้านหม้อทอง

ที่ตั้ง : หมู่ที่ 6 บ้านหม้อทอง ตำบลนากระแซง อำเภอเดชอุดม อุบลราชธานี 34160

โรงเรียนบ้านหนองเงินฮ้อย (ขยายโอกาส)

ที่ตั้ง : หมู่ที่ 7 บ้านหนองเงินฮ้อย ตำบลนากระแซง อำเภอเดชอุดม อุบลราชธานี 34160

โรงเรียนบ้านเตย

ที่ตั้ง : หมู่ที่ 8 บ้านเตย ตำบลนากระแซง อำเภอเดชอุดม อุบลราชธานี 34160

โรงเรียนบ้านดอนกลาง

ที่ตั้ง : หมู่ที่ 9 บ้านดอนกลาง ตำบลนากระแซง อำเภอเดชอุดม อุบลราชธานี 34160

โรงเรียนบ้านเตย

ที่ตั้ง : หมู่ที่ 10 บ้านหนองไฮ ตำบลนากระแซง อำเภอเดชอุดม อุบลราชธานี 34160

โรงเรียนนากระแซงศึกษา

ที่ตั้ง : 185 ถนน องค์การบริหารส่วนตำบล อุบลราชธานี 3057 ตำบล นากระแซง อำเภอเดชอุดม อุบลราชธานี

ศูนย์ส่งเสริมการเรียนรู้ตำบลนากระแซง (สกร.ตำบลนากระแซง)

ที่ตั้ง : หมู่ 3 ตำบลนากระแซง อำเภอเดชอุดม จังหวัดอุบลราชธานี

1.11.3 แนวทางการพัฒนาการศึกษา

แนวทางการพัฒนาการศึกษาและการพัฒนาคนในพื้นพื้นที่จากสภาพการจัดการศึกษาในพื้นที่ตำบลนากระแซง พบว่า มีสถานศึกษาและศูนย์การเรียนรู้ที่สามารถรองรับประชาชนระดับพื้นฐานและการเรียนรู้ตลอดชีวิต องค์การบริหารส่วนตำบลนากระแซง จึงมีแนวทางในการสนับสนุนและส่งเสริมการพัฒนาคนในพื้นที่ ดังนี้

- สนับสนุนกิจกรรมเสริมทักษะและการเรียนรู้ของเด็กและเอารรนร่วมกับสถานศึกษา
- ส่งเสริมการเรียนรู้ตลอดชีวิตและการพัฒนาทักษะอาชีพร่วมกับศูนย์ส่งเสริมการเรียนรู้ระดับตำบล
- ประสานความร่วมมือกับหน่วยงานด้านการศึกษา เพื่อยกระดับคุณภาพการศึกษาและการพัฒนาศักยภาพประชาชนในทุกช่วงวัย

1.12 ด้านอัตลักษณ์ท้องถิ่น

ประวัติความเป็นมา

บ้านหนองขี้ควาย คือชื่อเรียกบ้านนากระแซง สืบเนื่องจากท้ายหมู่บ้านจะมีหนองน้ำขนาดใหญ่ บริเวณนั้นเป็นถิ่นที่อยู่ของสัตว์ป่า นานาชนิด ในจำนวนนั้นก็มีควาย ของชาวบ้าน ที่ผ่านไปมาพักที่หนองน้ำ และขับถ่ายลงบนหนองน้ำ มีมูลของควายเป็นจำนวนมาก จึงเรียกว่าหนองขี้ควาย จึงใช้เรียกชื่อหนองน้ำ จนเป็นที่รู้จักในสมัยนั้น

เมื่อปี พ.ศ. 2477 ได้มีพ่อใหญ่เตีย คำลาจันทร์ พ่อใหญ่พวง พาพะหม พ่อใหญ่สุข พรมมาโฮม พ่อใหญ่เมือง พาพะหม พ่อใหญ่มี ทอนคำผุย ซึ่งเป็นราษฎรอพยพมาจากบ้านคุ้ม อำเภอวารินชำราบ จังหวัดอุบลราชธานี ทั้ง 5 ครอบครัว ได้มาตั้งหมู่บ้าน ต่อมาก็มีการย้ายของราษฎรจากอำเภอวารินชำราบ อำเภอเขื่องใน อำเภอเมือง อำเภอพนา เข้ามาอยู่อาศัยสร้างครอบครัวจนหมู่บ้านเจริญและมีประชากรเพิ่มมากขึ้นมาเรื่อย ๆ

เมื่อปี พ.ศ. 2488 มีจำนวน ประมาณ 60 ถึง 70 หลังคาเรือน ทางอำเภอได้มาจัดตั้งเป็นหมู่บ้าน คือ หมู่ที่ 11 ตำบลสมสะอาด และได้เลือกตั้งผู้ใหญ่บ้านขึ้นเป็นคนแรกคือ นายพร โสมาพิมพ์

ขณะนั้นมีลูกหลานที่ต้องเรียนหนังสือเป็นจำนวนมาก และต้องเดินทางในการไปโรงเรียนไกลจากหมู่บ้าน จึงได้ขอจัดตั้งโรงเรียนประชาบาลขึ้น ซึ่งเป็นสาขาของโรงเรียนบ้านม่วง ตำบลสมสะอาด เมื่อ พ.ศ. 2497 โดยมีนายบัว กุลเซ็นต์ เป็นครูใหญ่ ทำให้ลูกหลานได้ศึกษาเล่าเรียนในโรงเรียนที่อยู่ในหมู่บ้านจนถึงปัจจุบัน คือโรงเรียนบ้านนากระแซง

ต่อมาได้มีการเปลี่ยนชื่อหมู่บ้านใหม่ โดยเรียกตามร่องน้ำ ชื่อ ร่องกระแซง และมีต้นกระแซงอยู่ตามร่องน้ำ ซึ่งเป็นต้นน้ำลำห้วยแคน จึงได้เรียกชื่อหมู่บ้านตามชื่อร่องน้ำ คือ บ้านนากระแซงจนถึงปัจจุบัน

ตำบลนากระแซง ได้แยกจากตำบลสมสะอาด มาเป็นตำบลทุ่งเทิง ตำบลหนองอ้ม ตำบลนาเจริญ ตามลำดับ ในปี พ.ศ.2526 ได้แบ่งเขตการปกครองเป็นตำบลนากระแซง มีเนื้อที่ประมาณ 96.64 ตารางกิโลเมตร ปัจจุบันมีหมู่บ้านทั้งหมด 16 หมู่บ้าน และมีผู้นำหมู่บ้าน ดังนี้

"ต้นกระแซง" ขึ้นอยู่หนาแน่น ซึ่งร่องน้ำนี้ถือเป็นต้นน้ำของลำห้วยแคน ชุมชนจึงเรียกขานกันมาตั้งแต่เริ่มตั้งเป็นหมู่บ้านเมื่อ พ.ศ. 2488 ก่อนจะแยกมาเป็นตำบลนากระแซงในปี พ.ศ. 2526

1.12.1 อัตลักษณ์ด้านกายภาพและสิ่งแวดล้อม

ลักษณะภูมิประเทศขององค์การบริหารส่วนตำบลนากระแซง เป็นที่ราบสูงและอากาศค่อนข้างแห้งแล้ง

ลักษณะภูมิอากาศขององค์การบริหารส่วนตำบลนากระแซง เป็นลักษณะร้อนแห้งแล้ง โดยแบ่ง ฤดูออก 3 ฤดูดังนี้ ฤดูฝน ในช่วงเดือนมิถุนายน – ตุลาคม ฤดูหนาว ในช่วงเดือนพฤศจิกายน – กุมภาพันธ์ ฤดูร้อน ในช่วงเดือนมีนาคม – กรกฎาคม

ลักษณะของดินในพื้นที่เป็นดินร่วน ดินเหนียวปนทราย พื้นราบสูง เหมาะแก่ทำการเกษตร และเพาะปลูกข้าว

1.12.2 อัตลักษณ์ด้านวิถีชีวิตและเศรษฐกิจชุมชน

ประชาชนส่วนใหญ่ประกอบอาชีพเกษตรกรรม พืชสวน พืชผักพื้นบ้าน และเกษตรผสมผสาน ครัวเรือนจำนวนมากยังคงทำเกษตรหลังบ้านเพื่อบริโภคและแบ่งปันภายในชุมชนชุมชนมีวิถีชีวิตเรียบง่าย สงบ มีความเอื้อเฟื้อเผื่อแผ่และความสัมพันธ์ภายในชุมชุนเข็งแข็งเป็นพื้นที่รอยต่อระหว่างเมืองและชนบท ที่ยังคงรักษาความเป็นธรรมชาติและมีศักยภาพในการพัฒนาในอนาคต

1.12.3 อัตลักษณ์ด้านวัฒนธรรมและสังคม

วัดและศาสนสถานเป็นศูนย์รวมจิตใจและศูนย์กลางกิจกรรมของชุมชม มีการสืบสานประเพณีและกิจกรรมทางศาสนา เช่น งานบุญประจำปี และเทศกาลสำคัญตามวัฒนธรรมธรรมท้องถิ่น ชุมชนมีการอนุรักษ์ภูมิปัญญาท้องถิ่น มีปราชญ์ชาวบ้าน มีค่านิยมด้านความร่วมมือ ความสามัคคี และการมีส่วนร่วมในการพัฒนาท้องถิ่น

1.12.4 อัตลักษณ์ด้านการพัฒนา

แนวทางการพัฒนาคุณภาพชีวิตควบคู่กับการพัฒนาโครงสร้างพื้นฐาน เช่น ถนน ไฟฟ้าแสงสว่าง ระบบสาธารณูปโภค และระบบข้อมูลสารสนเทศ มุ่งเน้นการพัฒนาคุณภาพชีวิต เศรษฐกิจชุมชน และสิ่งแวดล้อม โดยยังคงรักษาเอกลักษณ์ วิถีชีวิต และความเป็นชุมชนของตำบลนากระแซง

1.12.5 ด้านภาษาและการสื่อสาร

ประชาชนในตำบลนากระแซง มีอัตลักษณ์ทางภาษาที่สะท้อนถึงวิถีชีวิตและวัฒนธรรมของชุมชนอีสาน โดยมีการใช้ **ภาษาไทยถิ่นอีสาน** หรือภาษาพื้นถิ่นอีสานในการสื่อสารในชีวิตประจำวัน โดยเฉพาะการสื่อสารภายในครอบครัว ชุมชน และกิจกรรมทางสังคม ขณะเดียวกันประชาชนสามารถใช้ **ภาษาไทยกลาง** ในการติดต่อราชการ การศึกษา และการสื่อสารในบริบทที่เป็นทางการ

1.13 ด้านความเชื่อ ศาสนา จารีตประเพณี วัฒนธรรม

1.13.1 ศาสนาและความเชื่อ

ประชาชนตำบลนากระแซง นับถือศาสนาพุทธเป็นส่วนใหญ่ และนับถือศาสนาคริสต์ และศาสนาอื่นๆ

1.13.2 วัด ศาสนสถาน และสถานที่สำคัญทางศาสนา

ตำบลนากระแซง มีวัด ศาสนสถาน และสถานที่สำคัญทางศาสนา เป็นศูนย์รวมจิตใจของประชาชนในพื้นที่ และใช้ประกอบกิจกรรมทางศาสนาและกิจกรรมชุมชนอย่างต่อเนื่อง

หมู่ที่	ชื่อหมู่บ้าน	ศาสนสถาน
1	บ้านนากระแซง	วัดนากระแซงใต้
2	บ้านนากระแซง	วัดนากระแซง
3	บ้านไทยวัฒนา	วัดป่าไทยพัฒนา
4	บ้านโนนสวาง	วัดบ้านโนนสวาง, วัดป่าดอนเย็น
5	บ้านหนองแต้	วัดบ้านหนองแต้, สำนักสงฆ์เฉลิมพระเกียรติ
6	บ้านหม้อทอง	วัดบ้านหม้อทอง, วัดป่าไทรทอง
7	บ้านหนองเงินฮ้อย	วัดหนองเงินฮ้อย, สำนักสงฆ์หนองเงินฮ้อย, คริสตจักรเซเว่นธ์เดย์แอ๊ดเวนตีส หนองเงินฮ้อย
8	บ้านเตย	วัดบ้านเตย
9	บ้านดอนกลาง	สำนักสงฆ์บ้านดอนกลาง, สำนักสงฆ์ป่าดอนกลาง
10	บ้านหนองไฮ	วัดบ้านหนองไฮ
11	บ้านอุดมพัฒนา	สำนักสงฆ์อุดมพัฒนา
12	บ้านคำประเสริฐ	สำนักสงฆ์คำประเสริฐ
13	บ้านนากระแซง	-
14	บ้านไร่ศรีสุข	สำนักสงฆ์บ้านไร่ศรีสุข
15	บ้านป่าติ้ว	สำนักสงฆ์บ้านป่าติ้ว
16	บ้านนากระแซง	วัดป่าสันติธรรม

1.13.3 จารีตประเพณีและวัฒนธรรมท้องถิ่นที่สำคัญ

ประเพณีที่ในพื้นที่ตำบลนากระแซง มีประเพณี ฮีตสิบสองมาจากคำ 2 คำ คือ ฮีต กับ สิบสอง ฮีตมาจากคำว่า จารีต หมายถึงสิ่งที่ปฏิบัติสืบต่อกันมาจนกลายเป็นประเพณีที่ดีงาม ชาวอีสาน เรียกว่า จาฮีต หรือฮีต สิบสอง หมายถึง เดือนทั้ง 12 เดือน ในหนึ่งปีฮีตสิบสอง จึงหมายถึง ประเพณีที่ประชาชนชาวอีสานได้ปฏิบัติสืบต่อกันมาในโอกาสต่างๆ ทั้งสิบสองเดือนในแต่ละปี ประเพณีทั้งสิบสองเดือนที่ชาวอีสานถือปฏิบัติกันมานั้นล้วนเป็นประเพณีที่ส่งเสริมให้คนในชุมชน ได้ออกมาร่วมกิจกรรมพบปะสังสรรค์กัน เพื่อความสนุกสนานรื่นเริงและเพื่อความสมานสามัคคีมีความรักใคร่กัน ของคนในท้องถิ่น ซึ่งเป็นการสืบทอดสิ่งที่ดีงามมาจวบจนปัจจุบัน ประเพณีอีสานส่วนใหญ่จะมีเอกลักษณ์แตกต่างจากประเพณีภาคอื่นๆ (อาจคล้ายคลึงกับประเพณีของทางภาคเหนือบ้างเพราะมีที่มาค่อนข้างใกล้ชิดกัน)ประเพณีอีสาน ได้รับอิทธิพลมา จากวัฒนธรรมล้านช้าง(แถบหลวงพระบางประเทศลาว) จึงจะเห็นได้ ว่าประเพณีของชาวอีสานและชาวลาวมีความคล้ายกันเพราะมีที่มาเดียวกันและชาวอีสานและชาวลาวก็ไปมาหาสู่กันเป็นประจำ เยี่ยงญาติพี่น้องทำให้มีการถ่ายเทวัฒนธรรมระหว่างกันด้วย ฮีตสิบสอง ได้แก่

เดือนอ้าย(เดือนเจียง)-บุญข้าวกรรม
เดือนยี่ - บุญคูณลาน
เดือนสาม-บุญข้าวจี่
เดือนสี่-บุญเผวส
เดือนห้า-บุญสงกรานต์
เดือนหก-บุญบั้งไฟ

เดือนเจ็ด-บุญชำฮะ เดือนแปด-บุญเข้าพรรษา
เดือนเก้า-บุญข้าวประดับดิน เดือนสิบ-บุญข้าวสาก
เดือนสิบเอ็ด-บุญออกพรรษา เดือนสิบสอง-บุญกฐิน

คองสิบสี่ หมายถึง ครองธรรม 14 อย่าง เป็นกรอบหรือแนวทางที่ใช้ปฏิบัติระหว่างกันของผู้ปกครองกับผู้ใต้ปกครอง พระสงฆ์ และระหว่างบุคคลทั่วไป เพื่อความสงบสุขร่มเย็นของบ้านเมือง คลองสิบสี่มีหลายแบบหลายประเภท พอจะยกตัวอย่างได้ ดังนี้

คองสิบสี่แบบที่ 1 - กล่าวถึงผู้เกี่ยวข้องกับครอบครัวในสังคมตลอดจนผู้มีหน้าที่ปกครองบ้านเมือง

คองสิบสี่แบบที่ 2 - กล่าวถึงหลักการที่พระมหากษัตริย์ทรงปฏิบัติในการปกคลองบ้านเมือง และข้อที่ประชาชนควรปฏิบัติต่อพระมหากษัตริย์ และจารีตประเพณีที่พึงปฏิบัติให้บ้านเมืองสงบสุข

คองสิบสี่แบบที่ 3 - กล่าวถึงธรรมที่พระราชาพึงยึดถือปฏิบัติ และเน้นหนักให้ประชาชนปฏิบัติตามจารีตประเพณี และข้อที่คนในครอบครัวพึงปฏิบัติต่อกัน

คองสิบสี่แบบที่ 4 - กล่าวถึงไปแนวทางฮีตบ้านคลองเมือง คือการดำเนินการปกครองบ้านเมืองเพื่อให้บ้านเมืองอยู่เป็นสุขและปฏิบัติตามประเพณี

คองสิบสี่สำหรับพระสงฆ์
คองสิบสี่สำหรับนักปกครอง
คองสิบสี่สำหรับประชาชน

เพิ่มเติม คลอง (ครรลอง) คือแบบแผนหรือแนวทางดำเนินชีวิตคล้ายๆ กับคำฝรั่งหนึ่งว่า "Way of life" แต่คลองในที่นี้มุ่งไปทางศีลธรรมประเพณีที่ถูกผิดมากกว่าด้านอาชีพ เห็นจะตรงกับภาคกลางว่าทำนองคลองธรรม นั่นเอง แต่ชาวอีสานออกเสียงคลองเป็นคองไม่มีกล้ำ เช่นว่าถ้าทำไม่ถูกผู้ใหญ่ท่านจะเตือนว่า "เฮ็ดบ่แม่นคอง" หรือว่า "เฮ็ดให้ถือฮีตถือคอง" เป็นต้นฉบับของท่านเจ้าพระอริยานุวัตร มีคำฮีตนำหน้าด้วย คือ

1. ฮีตเจ้าคลองขุน เป็นหลักสำหรับผู้ปกครองในสมัยโบราณ ขุนก็คือเจ้าเมือง เช่น ขุนเบฮม ขุนลอ ขุนทึง เป็นต้น (ภาคกลางก็มีเช่นพ่อขุนรามคำแหง)
2. ฮีตท้าวคลองเพีย (เจ้าปกครองขุน)
3. ฮีตไพร่คลองนาย (ไพร่ปฏิบัติต่อนาย)
4. ฮีตบ้านคลองเมือง (ประเพณีของบ้านเมือง)
5. ฮีตปู่คลองย่า
6. ฮีตตาคลองยาย
7. ฮีตพ่อคลองแม่ (พรหมวิหารธรรม)
8. ฮีตไภ้คลองเขย (หลักปฏิบัติของลูกสะใภ้ลูกเขย)
9. ฮีตป้าคลองลุง
10. ฮีตลูกคลองหลาน
11. ฮีตเถ้าคลองแก่ (ธรรมของผู้ชายที่มีต่อเด็ก)
12. ฮีตปีคลองเดือน (คือฮีตสิบสองนั่นเอง)
13. ฮีตไฮ่คลองนา
14. ฮีตวัดคลองสงฆ์

1.14 ด้านภูมิปัญญาท้องถิ่น ภาษาถิ่น

- **ภูมิปัญญาท้องถิ่น** ประชาชนในเขตพื้นที่ได้อนุรักษ์ภูมิปัญญาท้องถิ่น ได้แก่ วิธีการทอเสื่อจากต้นกก สานแห การทำไม้กวาดจากทางมะพร้าว การทำบายศรีสู่ขวัญ และการจักสานจากไม้ไผ่







- ผลิตภัณฑ์ที่สำคัญประจำตำบล

- การทอผ้ากาบบัว ผ้าซิ่น การทอผ้าห่มไหมพรม การทอเสื่อ การทำเครื่องจักสาน ตระกร้า หวาย ข้าวกล้องงอก นมข้าวกล้องงอก







- ภาษาที่ใช้ประจำถิ่นคือภาษาอีสาน

1.15 ด้านสาธารณสุข

1.15.1 หน่วยงานและสถานบริการด้านสาธารณสุข

ตำบลนากระแซง มีโรงพยาบาลส่งเสริมสุขภาพตำบล (รพ.สต.) จำนวน 2 แห่ง ซึ่งเป็นหน่วยบริการสุขภาพปฐมภูมิหลักในพื้นที่ โดยมีบุคลากรทางการแพทย์ทำงานร่วมกับอาสาสมัครสาธารณสุขประจำหมู่บ้าน (อสม.) เพื่อให้บริการด้านสาธารณสุขแก่ประชาชนอย่างทั่วถึง

โรงพยาบาลส่งเสริมสุขภาพตำบลบ้านนากระแซง

ที่อยู่ : หมู่ 1 ตำบลนากระแซง อำเภอเดชอุดม จังหวัดอุบลราชธานี อุบลราชธานี 34160

โทร 045429326 พื้นที่บริการ หมู่ 1, 2, 3, 4, 9, 10 ,13, 16

โรงพยาบาลส่งเสริมสุขภาพตำบลหนองเงินฮ้อย

ที่อยู่: หมู่ 1 ตำบลนากระแซง อำเภอเดชอุดม อุบลราชธานี 34160

พื้นที่บริการ หมู่ 5, 6, 7, 8, 11, 12 ,14, 15

นอกจากนี้ยังมี

- สถานพยาบาล จำนวน 5 แห่ง
- ร้านขายยา จำนวน 2 แห่ง
- บุคลากรทางการแพทย์ประกอบด้วย เจ้าพนักงานสาธารณสุข จำนวน 6 คน
- อาสาสมัครสาธารณสุขประจำหมู่บ้าน (อสม.) จำนวน 238 คน
- อัตราการมีและใช้ส้วมราดน้ำ 100 %

1.15.2 การเข้าถึงบริการและระบบส่งต่อ

ประชาชนทุกหมู่บ้านสามารถเข้าถึงบริการของ รพ.สต. ได้อย่างสะดวก ครอบคลุมประชากรทั้งหมดภายใต้ระบบหลักประกันสุขภาพถ้วนหน้า โดยมีระบบส่งต่อผู้ป่วยไปยังโรงพยาบาลชุมชน โรงพยาบาลทั่วไป หรือโรงพยาบาลศูนย์ เมื่อเกินขีดความสามารถในการรักษา พร้อมการประสานข้อมูลและเวชระเบียนอย่างเป็นระบบ

1.15.3 ขอบเขตและรูปแบบการให้บริการของ รพ.สต.

โรงพยาบาลส่งเสริมสุขภาพตำบลให้บริการด้านสาธารณสุขครอบคลุม ดังนี้

1. การบริการสุขภาพปฐมภูมิ (Primary Care) เช่น ตรวจรักษาโรคทั่วไป ให้ยาเบื้องต้น คัดกรองโรคเรื้อรัง และให้คำปรึกษาทางสุขภาพ

2. การส่งเสริมสุขภาพ (Health Promotion) เช่น การจัดกิจกรรมสร้างเสริมสุขภาพ การรณรงค์ด้านอาหาร การออกกำลังกาย การเลิกบุหรี่ และการดูแลกลุ่มวัยต่าง ๆ

3. การป้องกันและควบคุมโรค (Prevention & Control) เช่น การฉีดวัคซีน การควบคุมโรคติดต่อ และการตรวจคัดกรองโรคตามโครงการ

4. การฟื้นฟูสมรรถภาพ (Rehabilitation) เช่น กายภาพบำบัดเบื้องต้น การดูแลผู้ป่วยเรื้อรัง ผู้ป่วยติดบ้านติดเตียง

5. การดูแลสุขภาพที่บ้าน (Home Health Care) เช่น การเยี่ยมบ้าน การติดตามอาการผู้ป่วย

6. ระบบส่งต่อ (Referral System) เช่น การประเมินอาการและส่งต่อผู้ป่วย พร้อมการประสานข้อมูลทางการแพทย์

1.15.4 การดำเนินงานเชิงรุกด้านสาธารณสุข

สำนักปลัด งานสาธารณสุขและสิ่งแวดล้อมขององค์การบริหารส่วนตำบลกระแซง รพ.สต. และเครือข่าย อสม. ร่วมกันดำเนินงานด้านสาธารณสุขเชิงรุกในพื้นที่ เช่น โครงการเสริมสร้างสุขภาพเชิงรุกเพื่อลดภาวะคลอดก่อนกำหนด และโครงการป้องกันและควบคุมโรคไข้เลือดออก เพื่อยกระดับสุขภาพประชาชนอย่างต่อเนื่อง

1.15.5 บทบาทอาสาสมัครสาธารณสุข (อสม.)

อาสาสมัครสาธารณสุขประจำหมู่บ้านมีบทบาทสำคัญในการสนับสนุนงานสาธารณสุขมูลฐาน ได้แก่ การเฝ้าระวังโรค การเก็บข้อมูลสุขภาพ การเยี่ยมบ้าน และการถ่ายทอดความรู้ด้านสุขภาพ โดยได้รับการอบรมและสนับสนุนจาก รพ.สต. และองค์กรปกครองส่วนท้องถิ่น

1.15.6 กองทุนหลักประกันสุขภาพท้องถิ่น

องค์การบริหารส่วนตำบลนากระแซง ขับเคลื่อนการดำเนินงานด้านสุขภาพผ่านกองทุนหลักประกันสุขภาพในระดับท้องถิ่น ภายใต้กรอบการดำเนินงานของสำนักงานหลักประกันสุขภาพแห่งชาติ (สปสช.) เพื่อสนับสนุนการสร้างเสริมสุขภาพ การป้องกันโรค การฟื้นฟูสมรรถภาพ และการรักษาพยาบาลเบื้องต้นโดยส่งเสริมการมีส่วนร่วมของประชาชนในการจัดทำแผนสุขภาพชุมชนให้สอดคล้องกับบริบทพื้นที่

1.15.7 การดูแลผู้สูงอายุและผู้มีภาวะพึ่งพิง

สำนักปลัดงานสาธารณสุขและสิ่งแวดล้อมขององค์การบริหารส่วนตำนากระแซง ร่วมกับ รพ.สต. ดำเนินงานตามข้อตกลงการจัดบริการสาธารณสุขสำหรับผู้สูงอายุที่มีภาวะพึ่งพิงและบุคคลอื่นที่มีภาวะพึ่งพิง (LTC) รวมถึงการสนับสนุนผ้าอ้อมผู้ใหญ่และแผ่นรองซับการขับถ่าย เพื่อยกระดับคุณภาพชีวิตและลดภาระครอบครัวผู้ดูแล

1.16 ด้านสังคมสงเคราะห์

1.16.1 หน่วยงานรับผิดชอบด้านสังคมสงเคราะห์

- หน่วยงานรับผิดชอบ : งานสวัสดิการสังคม สำนักปลัด องค์การบริหารส่วนตำบลนากระแซง
- บทบาทหน้าที่ :
    - o ดำเนินงานด้านสวัสดิการสังคมและการช่วยเหลือประชาชน
    - o ประสานหน่วยงานภาครัฐ ภาคประชาชน และเครือข่ายชุมชน
    - o จัดเก็บ วิเคราะห์ และใช้ข้อมูลด้านสังคมสงเคราะห์เพื่อการวางแผนพัฒนา

1.16.2 การสังคมสงเคราะห์โดยตรง

องค์การบริหารส่วนตำบลนากระแซง ดำเนินการจัดสวัสดิการสังคมแก่ประชาชนกลุ่มเป้าหมาย โดยใช้งบประมาณ งบกลาง ประเภทเงินสงเคราะห์ ตามระเบียบและหลักเกณฑ์ที่เกี่ยวข้อง ดังนี้

(1(1) ดำเนินการจ่ายเบี้ยยังชีพให้กับผู้สูงอายุ ผู้พิการ และผู้ป่วยเอดส์

(2) รับลงทะเบียนและประสานโครงการเงินอุดหนุนเพื่อการเลี้ยงดูเด็กแรกเกิด

(3) ประสานการทำบัตรผู้พิการ

(4) ดำเนินการโครงการฝึกอบรมทักษะอาชีพให้กับประชาชนทั่วไป

(5) ดำเนินโครงการสร้างและซ่อมที่อยู่อาศัยให้กับผู้ยากไร้ รายได้น้อย ผู้ด้อยโอกาสไร้ที่พึ่ง

(6) อุดหนุนกองทุนสวัสดิการชุมชน

(7) ประสานการให้ความช่วยเหลือของจังหวัด อำเภอ หน่วยงานต่างๆ ที่ให้การสนับสนุน

1.16.3 การจัดสวัสดิการสังคมและการช่วยเหลือคุณภาพชีวิต

- การสนับสนุนกองทุนสวัสดิการชุมชนตำบลนากระแซง เพื่อเสริมสร้างระบบสวัสดิการจากฐานชุมชน
- การสนับสนุนกองทุนฌาปนกิจสงเคราะห์ผู้สูงอายุตำบลนากระแซง เพื่อเสริมสร้างระบบสวัสดิการให้กับผู้สูงอายุ
- การสนับสนุนกองทุนธนาคารขยะตำบลนากระแซง เพื่อส่งเสริมให้ประชาชนรู้จักคัดแยกขยะแล้วนำกลับมาขายเป็นมูลค่าและมีสวัสดิการให้กับสมาชิกกองทุนธนาคารขยะด้วย
- การช่วยเหลือประชาชนผู้ยากไร้และผู้ด้อยโอกาสตามกรณีเร่งด่วน
- การบูรณาการทำงานร่วมกับหน่วยงานสาธารณสุข อสม. และภาคประชาชน

1.17 ด้านความปลอดภัยในชีวิตและทรัพย์สิน

หน่วยงานรับผิดชอบ

องค์การบริหารส่วนตำบลนากระแซง มีภารกิจในการดูแลรักษาความปลอดภัยในชีวิตและทรัพย์สินของประชาชนในพื้นที่ รวมทั้งการป้องกันและบรรเทาสาธารณภัย การช่วยเหลือประชาชนที่ประสบภัย และการลดความเสี่ยงจากเหตุการณ์ที่อาจก่อให้เกิดความสูญเสียต่อชีวิตและทรัพย์สิน

องค์การบริหารส่วนตำบลนากระแซง มีงานป้องกันและบรรเทาสาธารณภัย สำหรับรองรับภารกิจด้านการป้องกันและระงับเหตุ รวมทั้งมีการจัดโครงการฝึกอบรมให้ความรู้เกี่ยวกับการป้องกันภัยต่าง ๆ แก่

ประชาชนอย่างต่อเนื่อง มีการจัดโครงการฝึกอบรมให้ความรู้เกี่ยวกับการป้องกันภัยต่าง ๆ มีการดำเนินโครงการป้องกันและลดอุบัติเหตุทางถนนในช่วงเทศกาลสงกรานต์

องค์การบริหารส่วนตำบลนากระแซง ยังให้ความสำคัญกับการมี อาสาสมัครป้องกันภัยฝ่ายพลเรือน (อปพร.) ซึ่งปัจจุบันมี อาสาสมัครป้องกันภัยฝ่ายพลเรือน (อปพร.) จำนวน 230 คน เพื่อช่วยเหลือและสนับสนุนการปฏิบัติงานด้านการป้องกันและบรรเทาสาธารณภัย รวมถึงมีโครงการช่วยเหลือประชาชนที่ประสบภัย เพื่อให้ประชาชนได้รับความช่วยเหลืออย่างทั่วถึงและรวดเร็ว

1.18 ด้านยาเสพติด

1.18.1 หน่วยงานที่รับผิดชอบ

องค์การบริหารส่วนตำบลนากระแซง บูรณาการความร่วมมือกับหน่วยงานที่เกี่ยวข้อง ได้แก่ ศูนย์ปฏิบัติการป้องกันและปราบปรามยาเสพติดอำเภอ (ศป.ปส.อ.) ซึ่งกำกับดูแลการดำเนินงานในทุกตำบลของอำเภอเดชอุดม สถานีตำรวจภูธรเดชอุดม ที่ทำการปกครองอำเภอเดชอุดม สาธารณสุขอำเภอ โรงพยาบาลส่งเสริมสุขภาพตำบล กำนัน ผู้ใหญ่บ้าน และภาคประชาชน

1.18.2 สถานการณ์ด้านยาเสพติดในพื้นที่

องค์การบริหารส่วนตำบลนากระแซง ให้ความสำคัญกับการป้องกันและแก้ไขปัญหายาเสพติดในพื้นที่ เนื่องจากปัญหายาเสพติดเป็นปัญหาที่อาจส่งผลกระทบต่อคุณภาพชีวิต ความปลอดภัยในชีวิตและทรัพย์สิน ครอบครัว และชุมชน โดยจากข้อมูลที่ผ่านมา พบว่าพื้นที่ยังมีประเด็นด้านการเฝ้าระวังการใช้ยาเสพติด ซึ่งบางช่วงมีการตรวจพบผู้เสพจากการสุ่มตรวจของฝ่ายปกครองหรือตำรวจ องค์การบริหารส่วนตำบลนากระแซงจึงดำเนินการป้องกันและแก้ไขปัญหาตามอำนาจหน้าที่ โดยเน้นการรณรงค์ประชาสัมพันธ์การสร้างความรู้และความตระหนักเกี่ยวกับพิษภัยของยาเสพติด การจัดกิจกรรมสร้างสรรค์และกิจกรรมกีฬาต้านยาเสพติด ตลอดจนการประสานความร่วมมือกับหน่วยงานภาครัฐ ผู้นำชุมชน สถานศึกษา และประชาชนในพื้นที่ เพื่อสร้างภูมิคุ้มกันและความเข้มแข็งให้แก่ครอบครัวและชุมชนอย่างต่อเนื่องและยั่งยืน

1.18.3 การป้องกันและแก้ไขปัญหายาเสพติด

แนวทางการดำเนินงานขององค์การบริหารส่วนตำบลนากระแซง ได้แก่

(1) โครงการอบรมให้ความรู้แก่ผู้ปกครองเกี่ยวกับป้องกันยาเสพติด

(2) กิจกรรมรณรงค์ประชาสัมพันธ์ต่อต้านยาเสพติด

(3) การจัดกิจกรรมกีฬาและนันทนาการ โดยเฉพาะการแข่งขันกีฬาต้านยาเสพติด เพื่อใช้กีฬาเป็นเครื่องมือสร้างภูมิคุ้มกันและใช้เวลาว่างให้เกิดประโยชน์

(4) การประสานความร่วมมือกับ ฝ่ายปกครอง ตำรวจ สาธารณสุข สถานศึกษา ผู้นำชุมชน และภาคประชาชน

(5) การเฝ้าระวังและสร้างความเข้มแข็งของครอบครัวและชุมชน

1.19 ด้านการป้องกันและบรรเทาสาธารณภัย

1.19.1 หน่วยงานที่รับผิดชอบ

องค์การบริหารส่วนตำบลนากระแซง มีภารกิจในการป้องกันและบรรเทาสาธารณภัย ตลอดจนให้ความช่วยเหลือประชาชนที่ได้รับผลกระทบจากสาธารณภัยต่าง ๆ เพื่อรักษาความปลอดภัยในชีวิตและทรัพย์สิน และลดความสูญเสียที่อาจเกิดขึ้นในพื้นที่

1.19.2 สถานการณ์และลักษณะปัญหา

องค์การบริหารส่วนนากระแซง มีพื้นที่ที่อาจได้รับผลกระทบจากสาธารณภัยหลายรูปแบบ ได้แก่ อุทกภัย วาตภัย ภัยแล้ง อัคคีภัย อุบัติเหตุทางถนน และเหตุฉุกเฉินอื่น ๆ ซึ่งอาจส่งผลกระทบต่อชีวิตและทรัพย์สินของประชาชน รวมทั้งพื้นที่ทางการเกษตรและสิ่งสาธารณประโยชน์ องค์การบริหารส่วนตำบลนา

กระแซงจึงให้ความสำคัญกับการเตรียมความพร้อมในการป้องกันและบรรเทาสาธารณภัย การเฝ้าระวังและแจ้งเตือนภัย การจัดเตรียมบุคลากร วัสดุ อุปกรณ์ และเครื่องมือที่จำเป็น ตลอดจนการฝึกอบรมและซักซ้อมแผนให้แก่เจ้าหน้าที่ อาสาสมัคร และประชาชน เพื่อให้สามารถรับมือกับสถานการณ์ได้อย่างมีประสิทธิภาพ รวมทั้งการช่วยเหลือ เยียวยา และฟื้นฟูผู้ได้รับผลกระทบภายหลังเกิดภัย โดยเน้นการมีส่วนร่วมของประชาชนและการบูรณาการความร่วมมือกับหน่วยงานที่เกี่ยวข้อง เพื่อสร้างความปลอดภัยและความเข้มแข็งให้แก่ชุมชนอย่างยั่งยืน

1.19.3 สาธารณภัยที่มีความเสี่ยงและควรเฝ้าระวัง

- **อุทกภัยและน้ำท่วมขัง** จากฝนตกหนักและปริมาณน้ำสะสม

- **วาตภัย** เช่น ลมพายุและฝนฟ้าคะนอง ซึ่งอาจทำให้บ้านเรือน ต้นไม้ และสิ่งสาธารณประโยชน์ได้รับความเสียหาย

- **ภัยแล้งและการขาดแคลนน้ำ** โดยเฉพาะในช่วงฤดูแล้ง ซึ่งอาจส่งผลกระทบต่อการอุปโภคบริโภคและการเกษตร

- อัคคีภัย โดยเฉพาะเหตุเพลิงไหม้บ้านเรือน พื้นที่เกษตร และการเผาในที่โล่ง

- อุบัติเหตุทางถนน ซึ่งอาจเกิดขึ้นในเส้นทางภายในตำบล โดยเฉพาะในช่วงเทศกาลและช่วงที่มีการเดินทางเป็นจำนวนมาก

- ภัยจากสภาพอากาศและเหตุฉุกเฉินอื่น ๆ ที่อาจส่งผลกระทบต่อประชาชนและชุมชน

1.19.4 ศักยภาพในการป้องกันและบรรเทาสาธารณภัย

องค์การบริหารส่วนตำบลนากระแซง สามารถดำเนินการป้องกันและบรรเทาสาธารณภัยโดยอาศัยความร่วมมือของหลายภาคส่วน ได้แก่

- **องค์การบริหารส่วนตำบลนากระแซง** ในการจัดเตรียมบุคลากร วัสดุ อุปกรณ์ และงบประมาณสำหรับการช่วยเหลือประชาชน

- **ผู้นำชุมชน กำนัน ผู้ใหญ่บ้าน และอาสาสมัคร** ในการแจ้งเหตุ เฝ้าระวัง และช่วยเหลือประชาชนในพื้นที่

- **หน่วยงานราชการที่เกี่ยวข้อง** ในการสนับสนุนด้านวิชาการ บุคลากร เครื่องมือ และการช่วยเหลือเมื่อเกิดภัย

- **ประชาชนและภาคประชาสังคม** มีส่วนร่วมในการเตรียมความพร้อมและช่วยเหลือซึ่งกันและกัน

1.19.5 ปัญหาและข้อจำกัด

- เครื่องมือและอุปกรณ์สำหรับป้องกันและบรรเทาสาธารณภัยบางประเภทมีจำนวนจำกัด

- บุคลากรและอาสาสมัครด้านการป้องกันภัยจำเป็นต้องได้รับการฝึกอบรมและพัฒนาทักษะอย่างต่อเนื่อง

- ประชาชนบางส่วนยังขาดความรู้ในการเตรียมตัวและปฏิบัติตนเมื่อเกิดสาธารณภัย

- การเปลี่ยนแปลงของสภาพอากาศอาจทำให้เกิดภัยที่มีความรุนแรงหรือเกิดขึ้นในช่วงเวลาที่คาดการณ์ได้ยากจำเป็นต้องพัฒนาระบบแจ้งเตือนภัยและการสื่อสารข้อมูลให้ประชาชนได้รับข่าวสารอย่างรวดเร็ว

1.20 ด้านองค์กรภาคประชาสังคมและองค์กรจัดตั้งเพื่อการพัฒนาชุมชน

1.20.1 สถานการณ์และลักษณะขององค์กรในพื้นที่

องค์การบริหารส่วนตำบลนากระแซง ให้ความสำคัญกับการส่งเสริมการมีส่วนร่วมของประชาชนในการพัฒนาท้องถิ่น โดยเปิดโอกาสให้ประชาชน กลุ่มองค์กรชุมชน ผู้นำชุมชน และภาคประชาสังคมเข้า

มามีส่วนร่วมในการเสนอปัญหา ความต้องการ การวางแผน การดำเนินกิจกรรม ตลอดจนการติดตามและประเมินผลการพัฒนาท้องถิ่น

ในพื้นที่ตำบลนากระแซง มีการรวมกลุ่มของประชาชนและองค์กรชุมชนในลักษณะต่าง ๆ เพื่อช่วยเหลือและพัฒนาคุณภาพชีวิตของประชาชน เช่น กลุ่มอาชีพ กลุ่มเกษตรกร กลุ่มสตรี กลุ่มผู้สูงอายุ กลุ่มเยาวชน อาสาสมัคร และกลุ่มองค์กรชุมชนอื่น ๆ ซึ่งถือเป็นกลไกสำคัญในการสร้างความเข้มแข็งให้แก่ชุมชน

1.20.2 องค์กรและกลุ่มที่มีบทบาทในการพัฒนาชุมชนในพื้นที่

1. กองทุนสวัสดิการชุมชนตำบลนากระแซง (ออมวันละ 1 บาท)
2. ธนาคารคัดแยกขยะตำบลนากระแซง
3. กองทุนฌาปนกิจสงเคราะห์หมู่บ้าน
4. กลุ่มวิสาหกิจชุมชนหมู่บ้าน
5. กลุ่ม อาสาสมัครสาธารณสุขประจำหมู่บ้าน
6. **ธนาคารเพื่อการเกษตรและสหกรณ์การเกษตรสาขาย่อยนากระแซง**

ที่อยู่ : เลขที่ 409 หมู่ที่ 3 ตำบลนากระแซง อำเภอเดชอุดม อุบลราชธานี ไทย 34160

โทร. 045865406. แฟกซ์ 045865406

1.21 ด้านการไฟฟ้าและแสงสว่าง

1.21.1 ภาพรวมการเข้าถึงระบบไฟฟ้า

การขยายเขตไฟฟ้า ปัจจุบันมีไฟฟ้าใช้ทุกครัวเรือน คิดเป็น 80 เปอร์เซ็นต์ ปัญหาคือไฟฟ้าส่องสว่างทางหรือที่สาธารณะยังไม่สามารถดำเนินการครอบคลุมพื้นที่ได้ทั้งหมด เนื่องจากพื้นที่ที่มีความต้องการให้ติดตั้งไฟฟ้าส่องสว่างนั้นยังไม่เป็นที่สาธารณะ องค์การบริหารส่วนตำบลจึงไม่สามารถดำเนินการได้เช่นเดียวกับถนน การแก้ปัญหาคือประสานความร่วมมือกันในหลายๆ ฝ่าย เพื่อที่จะทำความเข้าใจกับประชาชนในพื้นที่ และวิธีการที่จะดำเนินการแก้ไขอย่างไร ทั้งนี้ องค์การบริหารส่วนตำบลก็ได้ตั้งงบประมาณในส่วนนี้ไว้แล้ว และได้แจ้งประชาสัมพันธ์ให้ประชาชนได้รับทราบถึงเหตุผลเพื่อที่จะได้ช่วยกันแก้ไขปัญหาให้กับประชาชน

1.21.2 หน่วยงานที่รับผิดชอบ

• การไฟฟ้าส่วนภูมิภาค (กฟภ.) รับผิดชอบด้านการจ่ายไฟฟ้าและการซ่อมบำรุงระบบไฟฟ้าหลัก

• กองช่าง องค์การบริหารส่วนตำบลนากระแซง รับผิดชอบงานด้านไฟฟ้าสาธารณะและงานก่อสร้างที่เกี่ยวข้อง ได้แก่

o การติดตั้ง ซ่อมแซม และบำรุงรักษาไฟฟ้าสาธารณะริมทาง

o งานก่อสร้าง ปรับปรุง และซ่อมแซมโครงสร้างพื้นฐานที่เกี่ยวข้องกับระบบไฟฟ้าและแสงสว่างในพื้นที่

1.21.3 การติดต่อและการแจ้งเหตุ

• ประชาชนสามารถแจ้งเหตุไฟฟ้าขัดข้องภายในครัวเรือนได้ที่ การไฟฟ้าส่วนภูมิภาคอำเภอเดชอุดม คือหมายเลข 045-361988 หรือ 045-361482

• การแจ้งซ่อมไฟฟ้าสาธารณะหรือปัญหาด้านแสงสว่างในพื้นที่สาธารณะ สามารถแจ้งผ่าน

o องค์การบริหารส่วนตำบลนากระแซง หรือ ระบบ e-service ทาง www.pamong.go.th

o ผู้ใหญ่บ้าน หรือผู้นำชุมชน เพื่อประสานงานไปยังกองช่าง

1.22 ด้านการบริหารจัดการบ่อบำบัดน้ำเสีย

องค์การบริหารส่วนตำบลนากระแซง ให้ความสำคัญกับการบริหารจัดการน้ำเสียจากชุมชน เพื่อป้องกันและลดผลกระทบต่อสิ่งแวดล้อม แหล่งน้ำสาธารณะ สุขอนามัย และคุณภาพชีวิตของประชาชน โดยมุ่งเน้นการจัดการน้ำเสียตั้งแต่แหล่งกำเนิด การรวบรวมและระบายน้ำเสีย การบำบัดน้ำเสีย ตลอดจนการดูแลและบำรุงรักษาระบบบำบัดให้สามารถใช้งานได้อย่างมีประสิทธิภาพ ทั้งนี้ มีความจำเป็นต้องสำรวจและจัดทำฐานข้อมูลระบบและบ่อบำบัดน้ำเสีย สภาพการใช้งาน และพื้นที่ที่มีความเสี่ยง เพื่อใช้ประกอบการวางแผนปรับปรุงและพัฒนาระบบการจัดการน้ำเสียให้เหมาะสมกับสภาพพื้นที่ ส่งเสริมให้ประชาชนมีความรู้และมีส่วนร่วมในการลดการปล่อยน้ำเสียจากครัวเรือน ตลอดจนประสานหน่วยงานที่เกี่ยวข้องในการสนับสนุนด้านวิชาการและการตรวจสอบคุณภาพน้ำ เพื่อให้การบริหารจัดการน้ำเสียของตำบลนากระแซงมีประสิทธิภาพ ลดผลกระทบต่อสิ่งแวดล้อม และนำไปสู่การพัฒนาชุมชนที่น่าอยู่และยั่งยืน

1.23 ด้านการบริหารจัดการขยะ

1.23.1 สถานการณ์และระบบการจัดการขยะในพื้นที่

องค์การบริหารส่วนตำบลนากระแซง ให้ความสำคัญกับการบริหารจัดการขยะมูลฝอยในพื้นที่เพื่อรักษาความสะอาด ความเป็นระเบียบเรียบร้อย สุขอนามัย และคุณภาพสิ่งแวดล้อมของชุมชน โดยมุ่งเน้นการลดปริมาณขยะตั้งแต่ต้นทาง การคัดแยกขยะก่อนทิ้ง การนำขยะกลับมาใช้ประโยชน์ การเก็บรวบรวมและขนส่ง ตลอดจนการกำจัดขยะอย่างถูกต้องและเหมาะสม ทั้งนี้ ส่งเสริมให้ประชาชน ครัวเรือน ผู้นำชุมชน กลุ่มองค์กร สถานศึกษา และหน่วยงานที่เกี่ยวข้องมีส่วนร่วมในการจัดการขยะ โดยเฉพาะการส่งเสริมการคัดแยกขยะรีไซเคิล การจัดการขยะอินทรีย์ การรวบรวมขยะอันตราย และการลดการใช้วัสดุที่ก่อให้เกิดขยะ เพื่อให้ตำบลนากระแซงมีสภาพแวดล้อมที่สะอาด ปลอดภัย น่าอยู่ และมีระบบบริหารจัดการขยะที่มีประสิทธิภาพและยั่งยืน

1.23.2 การคัดแยกขยะและการรีไซเคิลในชุมชน

องค์การบริหารส่วนตำบลนากระแซง ส่งเสริมให้ประชาชนคัดแยกขยะตั้งแต่ต้นทางในครัวเรือน โดยแบ่งออกเป็น ขยะอินทรีย์ ขยะรีไซเคิล ขยะทั่วไป และขยะอันตราย พร้อมทั้งดำเนิน กองทุนธนาคารคัดแยกขยะตำบลนากระแซง ซึ่งมีการรับซื้อขยะรีไซเคิลจากประชาชน เพื่อสร้างแรงจูงใจในการคัดแยกขยะและลดปริมาณขยะที่ต้องนำไปกำจัดและมีสวัสดิการในการช่วยเหลือค่าฌาปนกิจศพให้กับสมาชิกในครัวเรือนของสมาชิกธนาคารคัดแยกขยะอีกด้วย

1.23.4 โครงการถังขยะเปียก

องค์การบริหารส่วนตำบลนากระแซง ดำเนินโครงการถังขยะเปียก โดยส่งเสริมให้ครัวเรือนและชุมชนจัดทำถังขยะเปียกสำหรับรองรับขยะอินทรีย์ เช่น เศษอาหารและเศษผักผลไม้ เพื่อนำไปหมักเป็นปุ๋ยอินทรีย์หรือน้ำหมักชีวภาพ

1.24 ตลาด/โรงฆ่าสัตว์

1.24.1 ข้อมูลตลาดในพื้นที่ตำบลนากระแซง

ตำบลนากระแซงมีการจัดตั้งตลาดชุมชน โดยมีการจำหน่ายสินค้าทุกวันอาทิตย์ - วันเสาร์ ตั้งอยู่บริเวณถนน 24 หมู่ที่ 3 ทุกวัน ยกเว้นวันอังคาร ที่ตั้งอยู่หมู่ที่ 1 บ้านนากระแซง ไม่มีโครงสร้างอาคารถาวร การบริหารจัดการตลาดชุมชนดังกล่าวเป็นการดำเนินการโดยประชาชนในชุมชนในพื้นที่ มีการจัดพื้นที่จำหน่ายสินค้าและดูแลความเป็นระเบียบเรียบร้อยภายในตลาดด้วยตนเอง จำหน่ายสินค้าอุปโภคบริโภค อาหารสด และของใช้ประจำวัน เพื่ออำนวยความสะดวกแก่ประชาชนในพื้นที่และบริเวณใกล้เคียง

1.24.2 ข้อมูลโรงฆ่าสัตว์ในพื้นที่

ตำบลนากระแซง ไม่มีโรงฆ่าสัตว์ที่จัดตั้งหรือบริหารโดยองค์การบริหารส่วนตำบลหรือภาคเอกชนภายในพื้นที่ การจำหน่ายเนื้อสัตว์ในตลาดนัดเป็นการนำสินค้ามาจำหน่ายจากแหล่งผลิตภายนอกพื้นที่ ซึ่งอยู่ภายใต้การควบคุมตามกฎหมายและมาตรฐานด้านสาธารณสุขของหน่วยงานที่เกี่ยวข้อง

1.25 ด้านแหล่งน้ำ การประปา และการบริหารจัดการน้ำ

1.25.1 แหล่งน้ำในพื้นที่

ตำบลนากระแซง มีแหล่งน้ำธรรมชาติที่สำคัญ ได้แก่

1. ห้วยข้าวสาร ตั้งอยู่ที่ บ้านเตย หมู่ 8 มีฝายคอนกรีต ขนาดสันฝายยาว 20.00 เมตร สูง 3 เมตร ความยาว อาคารตามลำน้ำประมาณ 58 เมตร ความจุ ต้นฤดูแล้ง ประมาณ 153,800 ลูกบาตรเมตร ใช้เพื่ออุปโภคบริโภค เสริมการเพาะปลูกฤดูแล้ง มีพื้นที่ได้รับผลประโยชน์ประมาณ 750 ไร่ ประมาณ 60 ครัวเรือน

2. ห้วยส้มโฮง ตั้งอยู่ที่ บ้านนากระแซง หมู่ 1 ขนาดกว้าง 12 เมตร ยาว 5,000 เมตร ลึก 2.50 เมตร ความจุในการเก็บน้ำ 150,000 ลูกบาตรเมตร ใช้เพื่อปลูกพืชฤดูแล้ง พื้นที่เพาะปลูกเฉลี่ยประมาณ 65 ไร่

3. ห้วยพาก ตั้งอยู่ที่ บ้านดอนกลาง หมู่ 9 ขนาดกว้าง 12 เมตร ยาว 3,000 เมตร ลึก 2.50 เมตร ความจุในการเก็บน้ำ 90,600 ลูกบาตรเมตร ใช้เพื่อปลูกพืชฤดูแล้ง พื้นที่เพาะปลูกเฉลี่ยประมาณ 40 ไร่

4. ห้วยดวน ตั้งอยู่ที่ บ้านคำประเสริฐ หมู่ 12 ฝายคอนกรีต ขนาดกว้าง 12 เมตร ยาว 3,500 เมตร ลึก 2.50 เมตร ความจุในการเก็บน้ำ 105,000 ลูกบาตรเมตร ใช้เพื่อปลูกพืชฤดูแล้ง พื้นที่เพาะปลูกเฉลี่ยประมาณ 38 ไร่

5. ห้วยบก ตั้งอยู่ที่ บ้านหนองเงินฮ้อย หมู่ 7 ขนาดกว้าง 14 เมตร ยาว 5,500 เมตร ลึก 3.00 เมตร ความจุในการเก็บน้ำ 231,000 ลูกบาตรเมตร ใช้เพื่อปลูกพืชฤดูแล้ง พื้นที่เพาะปลุกเฉลี่ยประมาณ 63 ไร่

6. **ห้วยร่องวัวตาย** ตั้งอยู่ที่ บ้านโนนสวาง หมู่ 4 ขนาดกว้าง 12 เมตร ยาว 4,000 เมตร ลึก 2.50 เมตร ความจุในการเก็บน้ำ 120,000 ลูกบาตรเมตร ใช้เพื่อปลูกพืชฤดูแล้ง พื้นที่เพาะปลูกเฉลี่ยประมาณ 25 ไร่

7. ห้วยเต่างอย ตั้งอยู่ที่ บ้านไทยวัฒนา หมู่ 3 ขนาดกว้าง 12 เมตร ยาว 6,700 เมตร ลึก 2.50 เมตร ความจุในการเก็บน้ำ 201,000 ลูกบาตรเมตร ใช้เพื่อปลูกพืชฤดูแล้ง พื้นที่เพาะปลูกเฉลี่ยประมาณ 57 ไร่

8. ห้วยอาราง ตั้งอยู่ที่ บ้านหม้อทอง หมู่ 6 ขนาดกว้าง 18 เมตร ยาว 6,500 เมตร ลึก 3.50 เมตร ความจุในการเก็บน้ำ 409,500 ลูกบาตรเมตร ใช้เพื่อปลูกพืชฤดูแล้ง พื้นที่เพาะปลูกเฉลี่ยประมาณ 80 ไร่

ซึ่งเป็นแหล่งน้ำธรรมชาติหลักของชุมชน ใช้ประโยชน์ด้านการอุปโภค บริโภค การเกษตร และเป็นแหล่งรองรับน้ำในฤดูฝน

แหล่งน้ำที่สร้างขึ้น

1. หนองใหญ่ ตั้งอยู่ที่ บ้านนากระแซง หมู่ 13 ขนาดกว้าง 50 เมตร ยาว 120 เมตร ลึก 4.50 เมตร ปริมาณความจุ 27,000 ลูกบาตรเมตร ใช้ประโยชนในการอนุรักษ์พันธุสัตว์น้ำจืด ประชากรที่ได้รับประโยชน์ ในการใช้น้ำ บ้านนากระแซง หมู่ 13 บ้านนากระแซง หมู่ 2 บ้านนากระแซง หมู่ 1

2. หนองน้ำบ้านหนองแต้ ตั้งอยู่ที่ บ้านหนองแต้ หมู่ 5 ขนาดกว้าง 50 เมตร ยาว 100 เมตร ลึก 3.50 เมตรปริมาณความจุ 17,500 ลูกบาตรเมตร ใช้ประโยชนในการอนุรักษ์พันธุสัตว์น้ำจืด ประชากรที่ได้รับประโยชน์ ในการใช้น้ำ บ้านหนองแต้ หมู่ 5

3. หนองน้ำบ้านหม้อทอง ตั้งอยู่ที่ บ้านหม้อทอง หมู่ 6 ขนาดกว้าง 120 เมตร ยาว 200 เมตร ลึก 3.50 เมตรปริมาณความจุ 84,000 ลูกบาตรเมตร ใช้ประโยชนในการอนุรักษ์พันธุสัตว์น้ำจืด ประชากรที่ได้รับประโยชน์ ในการใช้น้ำ บ้านหม้อทอง หมู่ 6

4. หนองทับควายบ้านนากระแซง ตั้งอยู่ที่ บ้านนากระแซง หมู่ 16 ขนาดกว้าง 75 เมตร ยาว 210 เมตร ลึก 3.50 เมตรปริมาณความจุ 55,125 ลูกบาตรเมตร ใช้ประโยชนในการอนุรักษ์พันธุสัตว์น้ำจืดและปลูกพืชฤดูแล้ง ประชากรที่ได้รับประโยชน ในการใช้น้ำ บ้านนากระแซง หมู่ 16

5. หนองน้ำบ้านหนองเงินฮ้อย ตั้งอยู่ที่ บ้านหนองเงินฮ้อย หมู่ 7 ขนาดกว้าง 70 เมตร ยาว 120 เมตร ลึก 2.00 เมตรปริมาณความจุ 16,800 ลูกบาตรเมตร ใช้ประโยชนในการอนุรักษ์พันธุสัตว์น้ำจืดและปลูกพืชฤดูแล้ง ประชากรที่ได้รับประโยชน ในการใช้น้ำ บ้านหนองเงินฮ้อย หมู่ 7

1.25.2 สภาพทั่วไปและการใช้ประโยชน์แหล่งน้ำ

แหล่งน้ำในตำบลมีลักษณะเป็นลำห้วยธรรมชาติ กระจายตัวครอบคลุมทุกหมู่บ้าน ใช้เป็น

- แหล่งน้ำเพื่อการอุปโภคบริโภค
- แหล่งน้ำเพื่อการเกษตร

1.25.3 การบริหารจัดการและการปรับปรุงแหล่งน้ำ

องค์การบริหารส่วนตำบลนากระแซง ดำเนินการบริหารจัดการแหล่งน้ำ โดยมีการ

- วางแผนขุดลอกคูคลองและลำห้วยตามความจำเป็น
- ดูแลรักษาแหล่งน้ำให้มีสภาพพร้อมใช้งาน
- ประสานความร่วมมือกับชุมชนในการดูแลรักษาและใช้ประโยชน์จากแหล่งน้ำอย่างเหมาะสม

1.25.4 ระบบประปาและแหล่งผลิตน้ำประปา

ตำบลนากระแซง เป็นที่พื้นที่อยู่นอกเขตชลประทาน มีระบบประปาหมู่บ้าน ให้บริการครอบคลุมทุกหมู่บ้าน ทำให้ประชาชนสามารถเข้าถึงน้ำประปาใช้ในครัวเรือนได้โดยทั่วไป แหล่งน้ำที่นำมาใช้ผลิตน้ำประปาเป็นน้ำใต้ดินบ่อบาดาล ซึ่งปัจจุบัน มีระบบประปาหมู่บ้านทั้ง 16 หมู่บ้าน

1.25.5 การบริหารจัดการระบบประปา

ระบบจ่ายน้ำประปาหมู่บ้านอยู่ในการดูแลคณะกรรมการประปาหมู่บ้าน ร่วมกับ องค์การบริหารส่วนตำบลนากระแซง โดยมีการดำเนินการ ดังนี้

- ตรวจสอบคุณภาพน้ำประปาอย่างสม่ำเสมอ
- บำรุงรักษาระบบท่อส่งน้ำ หอถังประปา และอุปกรณ์ที่เกี่ยวข้อง
- วางแผนซ่อมบำรุงเชิงป้องกัน เพื่อให้การจ่ายน้ำมีความต่อเนื่องและลดปัญหาน้ำประปาขัดข้อง

1.25.6 การขยายและพัฒนาระบบประปา

องค์การบริหารส่วนตำบลนากระแซง มีแนวทางในการปรับปรุงและขยายเขตประปาหมู่บ้านตามความจำเป็นเพิ่มประสิทธิภาพระบบจ่ายน้ำให้เพียงพอต่อความต้องการของประชาชนในอนาคต

1.26 ด้านทรัพยากรธรรมชาติและสิ่งแวดล้อม

ทรัพยากรธรรมชาติที่สำคัญของตำบลนากระแซง ได้แก่ ป่าไม้และแหล่งน้ำโดยพื้นที่มีสภาพค่อนข้างแห้งแล้ง องค์การบริหารส่วนตำบลนากระแซงจึงให้ความสำคัญกับการอนุรักษ์ ฟื้นฟู และใช้ประโยชน์ทรัพยากรธรรมชาติและสิ่งแวดล้อมอย่างยั่งยืน โดยดำเนินงานร่วมกับภาคประชาชนและชุมชนในพื้นที่ เพื่อสร้างสมดุลระหว่างการพัฒนาและการรักษาสิ่งแวดล้อม

1.26.1 การอนุรักษ์และฟื้นฟูทรัพยากรธรรมชาติ

องค์การบริหารส่วนตำบลนากระแซง ได้ดำเนินงานร่วมกับชุมชนในการปลูกป่า ฟื้นฟูพื้นที่ต้นน้ำและดูแลรักษาแหล่งน้ำสาธารณะในพื้นที่ เพื่อรักษาความสมบูรณ์ของระบบนิเวศและลดผลกระทบจากการเสื่อมโทรมของทรัพยากรธรรมชาติ

1.26.2 การส่งเสริมการมีส่วนร่วมของประชาชนด้านสิ่งแวดล้อม

มีการจัดตั้งและดำเนินโครงการอาสาสมัครท้องถิ่นรักษ์โลก (อถล.) เพื่อรณรงค์สร้างจิตสำนึกด้านการลดปริมาณขยะ การคัดแยกขยะ และการดูแลรักษาสิ่งแวดล้อมในระดับครัวเรือนและชุมชน รวมถึงการจัดกิจกรรมรณรงค์รักษาความสะอาดพื้นที่สาธารณะอย่างต่อเนื่อง ส่งเสริมและปลูกจิตสำนึกในการอนุรักษ์สิ่งแวดล้อม รักน้ำ รักป่า รักษาแผ่นดิน

1.26.3 การดูแลรักษาพื้นที่สาธารณะและพื้นที่สีเขียว

พื้นที่สาธารณะในตำบลได้รับการดูแล บำรุงรักษาและปรับปรุงสภาพแวดล้อมอย่างสม่ำเสมอ พร้อมทั้งส่งเสริมการปลูกต้นไม้ในชุมชนและพื้นที่รอบหมู่บ้านเพื่อเพิ่มพื้นที่สีเขียวและยกระดับคุณภาพสิ่งแวดล้อม

1.26.4 การจัดการขยะมูลฝอยและลดผลกระทบต่อสิ่งแวดล้อม

องค์การบริหารส่วนตำบลนากระแซง ได้ดำเนินโครงการถังขยะเปียกลดโลกร้อน และส่งเสริมระบบการคัดแยกขยะในชุมชน เพื่อเพิ่มประสิทธิภาพการจัดการขยะมูลฝอยและลดผลกระทบต่อสิ่งแวดล้อมในระยะยาว

1.26.5 การดำเนินโครงการฐานทรัพยากรพันธุกรรมพืชท้องถิ่น (อพ.สธ.)

องค์การบริหารส่วนตำบลนากระแซง ได้ดำเนินโครงการฐานทรัพยากรพันธุกรรมพืชท้องถิ่นเพื่อการใช้ประโยชน์อย่างยั่งยืน อันเนื่องมาจากพระราชดำริ สนองพระราชดำริกรมสมเด็จพระเทพรัตนราชสุดาฯ สยามบรมราชกุมารี (อพ.สธ.) โดยดำเนินงานภายใต้กรอบโครงการอนุรักษ์พันธุกรรมพืชอันเนื่องมาจากพระราชดำริเพื่อบูรณาการงานด้านทรัพยากรธรรมชาติและสิ่งแวดล้อมเข้ากับการพัฒนาท้องถิ่นการดำเนินโครงการดังกล่าวมุ่งเน้นการสร้างจิตสำนึกในการอนุรักษ์ และการนำทรัพยากรไปใช้ประโยชน์อย่างยั่งยืน

1.27 ด้านป่าชุมชน

ตำบลนากระแซง ไม่มีพื้นที่ป่าชุมชน แต่มีพื้นที่ป่าสงวนเดิม 1 แห่ง คือ ป่าสนดงติ้ว

1.28 ด้านการส่งเสริมอาชีพและแก้ไขปัญหาความยากจน

1.28.1. สภาพทั่วไปด้านอาชีพและรายได้

ประชาชนในพื้นที่ตำบลนากระแซง ประกอบอาชีพที่หลากหลาย โดยมี “**ภาคการเกษตรเป็นอาชีพสำคัญ**” ทั้งการทำนา การทำสวน การเลี้ยงสัตว์ และการประกอบอาชีพเกษตรกรรมอื่น ๆ ควบคู่กับอาชีพรับจ้าง ค้าขาย การประกอบอาชีพอิสระ และการประกอบอาชีพเสริมภายในครัวเรือน

การประกอบอาชีพของประชาชนยังมีความเชื่อมโยงกับทรัพยากรในพื้นที่และภูมิปัญญาท้องถิ่น เช่น การแปรรูปผลผลิตทางการเกษตร การผลิตสินค้าและผลิตภัณฑ์ชุมชน รวมถึงการรวมกลุ่มเพื่อสร้าง

รายได้เสริม อย่างไรก็ตาม รายได้ของครัวเรือนส่วนหนึ่งยังขึ้นอยู่กับฤดูกาลและภาวะเศรษฐกิจ ทำให้เกิดความไม่แน่นอนของรายได้

1.28.2 สถานการณ์ความยากจนและการคุ้มครองทางสังคม

องค์การบริหารส่วนตำบลนากระแซง มีการใช้ข้อมูลด้านความจำเป็นพื้นฐานและข้อมูลครัวเรือนในพื้นที่เพื่อประเมินสภาพปัญหาความยากจนของประชาชน ทั้งในระดับรายบุคคลและระดับครัวเรือน โดยมีการเชื่อมโยง การให้ความช่วยเหลือด้านสวัสดิการและการคุ้มครองทางสังคม เพื่อให้ประชาชนสามารถเข้าถึงสิทธิขั้นพื้นฐานได้อย่างเหมาะสม

1.28.3 การแก้ไขปัญหาความยากจนข้ามรุ่นแบบมุ่งเป้า

องค์การบริหารส่วนตำบลนากระแซง ดำเนินการแก้ไขปัญหาความยากจนในระดับพื้นที่ โดยมุ่งเน้นการ

- ให้ความช่วยเหลือและพัฒนาศักยภาพของครัวเรือนยากจน
- ส่งเสริมการมีอาชีพและรายได้ที่มั่นคง
- พัฒนากลไกความร่วมมือในระดับชุมชน เพื่อให้ครัวเรือนสามารถพึ่งพาตนเองและหลุดพ้นจากความยากจนได้อย่างยั่งยืน

1.28.4 การสร้างโอกาสที่เสมอภาคแก่เด็กและเยาวชน

องค์การบริหารส่วนตำบลนากระแซง ส่งเสริมโอกาสที่เสมอภาคให้แก่เด็กและเยาวชนจากครัวเรือนยากจน โดยสนับสนุนให้ครอบครัวสามารถเลี้ยงดูเด็กได้อย่างเหมาะสมตั้งแต่ระยะปฐมวัย ควบคู่กับการส่งเสริมโอกาสทางการศึกษา และการพัฒนาทักษะอาชีพในอนาคต

1.28.5 โครงการส่งเสริมอาชีพและพัฒนาทักษะ

องค์การบริหารส่วนตำบลนากระแซง ดำเนินโครงการฝึกอาชีพเสริมเพื่อเพิ่มรายได้ให้แก่ประชาชน เช่น

- การทำขนม
- การทำผลิตภัณฑ์หัตถกรรม ไม้กวาด
- อาชีพบริการต่าง ๆ
- กลุ่มอาชีพต่างๆ

1.28.6 การส่งเสริมการดำเนินชีวิตตามหลักปรัชญาของเศรษฐกิจพอเพียง

มีการส่งเสริมให้ประชาชนดำเนินชีวิตตามหลักปรัชญาของเศรษฐกิจพอเพียง ซึ่งช่วยสร้างความมั่นคงทางเศรษฐกิจในระดับครัวเรือน เช่น

- การปลูกพืชผักสวนครัว
- การเลี้ยงสัตว์ขนาดเล็ก
- การลดรายจ่ายในครัวเรือน
- การใช้ทรัพยากรอย่างคุ้มค่า

1.29 ด้านการเกษตร

1.29.1 พื้นที่ทำการเกษตร

ตำบลนากระแซง มีพื้นที่ประมาณ 96.60 ตารางกิโลเมตร หรือ 60,375 ไร่ มีพื้นที่รับผิดชอบครอบคลุม 16 หมู่บ้าน โดยพื้นที่แต่ละหมู่บ้านมีขนาดแตกต่างกัน และประชาชนส่วนหนึ่งประกอบอาชีพด้านการเกษตร โดยเฉพาะการทำนาข้าว ซึ่งเป็นกิจกรรมทางเศรษฐกิจที่มีความสำคัญต่อวิถีชีวิตและรายได้ของประชาชนในพื้นที่ตำบลนากระแซงมีลักษณะเป็นพื้นที่เกษตรกรรมและพื้นที่อยู่นอกเขตชลประทาน โดยมีแหล่งน้ำธรรมชาติที่เกี่ยวข้องกับการใช้ประโยชน์ในพื้นที่ที่สำคัญ ได้แก่ ห้วยข้าวสาร ห้วยพาก ห้วย

ส้มโฮง เป็นต้น ซึ่งกระจายอยู่ในหลายหมู่บ้าน ทั้งนี้ ลักษณะดังกล่าวทำให้การบริหารจัดการน้ำเพื่อการเกษตรเป็นปัจจัยสำคัญต่อการประกอบอาชีพของประชาชนในพื้นที่

6.1.1 อาชีพ ประชากรในตำบลส่วนใหญ่ประกอบอาชีพด้านการเกษตร

อาชีพหลัก ได้แก่

1. ทำนา	ประมาณร้อยละ	90
2. ฟักทอง	ประมาณร้อยละ	3
3. พริก, ข้าวโพด	ประมาณร้อยละ	5
4. อื่นๆ	ประมาณร้อยละ	2

6.1.2 พืชเศรษฐกิจ

2.1 ข้าว	48,864.04	ไร่
2.2 ไม้ผล	54.00	ไร่
2.3 ไม้ยืนต้นอื่น ๆ	16.00	ไร่
2.4 ปลูกพืชผัก, ฟักทอง	128.60	ไร่
2.5 พืชที่ทำการเกษตรอื่น	6.00	ไร่

1.29.2 การเกษตรแบบแปลงใหญ่และการรวมกลุ่มเกษตรกร

ตำบลนากระแซง มีการส่งเสริมการรวมกลุ่มเกษตรกรในลักษณะ **ระบบส่งเสริมเกษตรแบบแปลงใหญ่** โดยเฉพาะกลุ่มผู้ปลูกข้าว ซึ่งช่วยให้เกษตรกรสามารถร่วมกันบริหารจัดการด้านปัจจัยการผลิต การลดต้นทุน การถ่ายทอดเทคโนโลยี การเพิ่มประสิทธิภาพการผลิต และการเชื่อมโยงตลาด นอกจากนี้ **บ้านหม้อทอง หมู่ที่ 6** ยังได้รับการคัดเลือกเป็นหมู่บ้านนำร่องของจังหวัดอุบลราชธานีในการขับเคลื่อนการเกษตรระดับหมู่บ้านสู่การผลิตสินค้าเกษตรมูลค่าสูง และมีการดำเนินงานโครงการ 1 ตำบล 1 กลุ่มเกษตรทฤษฎีใหม่ ในพื้นที่ด้วย

1.29.3 ปัญหาและความต้องการด้านการเกษตร

ด้านน้ำเพื่อการเกษตร พื้นที่ตำบลนากระแซงอยู่นอกเขตชลประทาน จึงมีความจำเป็นต้องพัฒนาและบริหารจัดการแหล่งน้ำธรรมชาติและแหล่งน้ำเพื่อการเกษตรให้สามารถใช้ประโยชน์ได้อย่างมีประสิทธิภาพ โดยเฉพาะในช่วงฤดูแล้ง

ด้านต้นทุนการผลิต เกษตรกรมีความต้องการลดต้นทุนด้านเมล็ดพันธุ์ ปุ๋ย สารป้องกันกำจัดศัตรูพืช เครื่องจักรกลการเกษตร และค่าแรง เพื่อให้การผลิตมีความคุ้มค่ามากขึ้น

ด้านการเพิ่มประสิทธิภาพการผลิต ควรส่งเสริมการใช้เทคโนโลยีและองค์ความรู้ที่เหมาะสมกับพื้นที่ เช่น การจัดการดินและปุ๋ยตามค่าวิเคราะห์ดิน การใช้เมล็ดพันธุ์คุณภาพดี การบริหารจัดการน้ำ และการเก็บเกี่ยวที่เหมาะสม

ด้านการตลาด ควรส่งเสริมการรวมกลุ่มเพื่อเพิ่มอำนาจต่อรองในการซื้อปัจจัยการผลิตและจำหน่ายผลผลิต รวมทั้งพัฒนาช่องทางตลาดทั้งแบบดั้งเดิมและตลาดออนไลน์

ด้านการแปรรูปและเพิ่มมูลค่า ควรส่งเสริมให้กลุ่มเกษตรกรพัฒนาผลิตภัณฑ์จากผลผลิตทางการเกษตร เพื่อเพิ่มมูลค่าและลดการพึ่งพาการจำหน่ายผลผลิตขั้นต้นเพียงอย่างเดียว

1.29.4 แนวทางการพัฒนาด้านการเกษตร

แนวทางการในการพัฒนาด้านการเกษตรขององค์การบริหารส่วนตำบลนากระแซง มุ่งเน้นการเปลี่ยนจาก “การผลิตเพื่อจำหน่ายผลผลิตขั้นต้น” ไปสู่ “เกษตรที่มีประสิทธิภาพ เกษตรปลอดภัย และเกษตรมูลค่าสูง” ซึ่งแนวทางดังกล่าวสอดคล้องกับทิศทางการทำงานของสำนักงานเกษตรจังหวัดอุบลราชธานีที่มีการติดตามต้นทุนและผลผลิตข้าวในตำบลนากระแซงเพื่อใช้วางแผนเพิ่มประสิทธิภาพการผลิตในปีต่อไป โดยมีแนวทางสำคัญ ดังนี้

(1) ส่งเสริมเกษตรแปลงใหญ่ และการรวมกลุ่มเกษตรกร
(2) ลดต้นทุน เพิ่มผลผลิตต่อไร่ และเพิ่มประสิทธิภาพการใช้ปัจจัยการผลิต
(3) พัฒนา ระบบน้ำเพื่อการเกษตร และแหล่งกักเก็บน้ำระดับชุมชน
(4) ส่งเสริม เกษตรปลอดภัย/เกษตรอินทรีย์ ตามความเหมาะสม
(5) ส่งเสริมการใช้ เทคโนโลยีการเกษตรสมัยใหม่
(6) สนับสนุนการ แปรรูปและเพิ่มมูลค่าผลผลิต
(7) พัฒนาการตลาดและ ช่องทางจำหน่ายสินค้าเกษตรออนไลน์
(8) ส่งเสริมการทำบัญชีต้นทุนอาชีพและการวิเคราะห์ จุดคุ้มทุน
(9) พัฒนาองค์ความรู้ของเกษตรกรรุ่นใหม่และส่งเสริม Young Smart Farmer
(10) ส่งเสริมการผลิตที่คำนึงถึง การอนุรักษ์ดิน น้ำ และสิ่งแวดล้อม

1.30 ด้านการประมงและการปศุสัตว์

องค์การบริหารส่วนตำบลนากระแซง อำเภอเดชอุดม จังหวัดอุบลราชธานี ประชาชนในพื้นที่ส่วนหนึ่งประกอบอาชีพด้านการเกษตรควบคู่กับการเลี้ยงสัตว์และการทำประมงในระดับครัวเรือน โดยมีวัตถุประสงค์ทั้งเพื่อการบริโภคภายในครัวเรือนและเพื่อสร้างรายได้เสริมให้แก่ครอบครัว การประมงและปศุสัตว์จึงเป็นกิจกรรมที่มีความสำคัญต่อการสร้างความมั่นคงทางอาหารและการเพิ่มรายได้ของประชาชนในพื้นที่

1.30.1. ด้านการประมง

ประชาชนในตำบลนากระแซงมีการใช้ประโยชน์จากแหล่งน้ำธรรมชาติและแหล่งน้ำที่จัดทำขึ้นในพื้นที่เพื่อการดำรงชีพ โดยการจับสัตว์น้ำตามฤดูกาลและการเลี้ยงปลาในบ่อหรือแหล่งน้ำของครัวเรือน ซึ่งเป็นรูปแบบการประมงขนาดเล็กที่สอดคล้องกับวิถีชีวิตของประชาชนในชนบท แหล่งน้ำที่มีความสำคัญต่อการใช้ประโยชน์ในพื้นที่ ได้แก่ ห้วยแดง ห้วยข้าวสาร และห้วยนางตุ้ม ซึ่งสามารถใช้เป็นแหล่งน้ำเพื่อการเกษตร การอุปโภคบริโภค และเป็นแหล่งอาหารจากธรรมชาติของประชาชน ทั้งนี้ การใช้ประโยชน์จากแหล่งน้ำจำเป็นต้องควบคู่กับการอนุรักษ์ทรัพยากรสัตว์น้ำและการบริหารจัดการน้ำอย่างเหมาะสม

1.30.2. ด้านปศุสัตว์

การเลี้ยงสัตว์เป็นกิจกรรมทางการเกษตรที่ประชาชนสามารถดำเนินการควบคู่กับการทำนาและการประกอบอาชีพอื่น โดยส่วนใหญ่เป็นการเลี้ยงสัตว์ในระดับครัวเรือนเพื่อบริโภคและจำหน่าย ได้แก่ โค กระบือ สุกร ไก่ เป็ด และสัตว์เลี้ยงอื่น ๆ ตามความเหมาะสมของแต่ละครัวเรือน การเลี้ยงปศุสัตว์มีบทบาทในการสร้างรายได้เสริมและเป็นทรัพย์สินของครัวเรือน โดยเฉพาะการเลี้ยงโคและกระบือ ซึ่งสามารถใช้ประโยชน์จากพื้นที่เกษตร เศษวัสดุทางการเกษตร และทุ่งหญ้าเป็นแหล่งอาหารได้ ขณะที่การเลี้ยงไก่และเป็ดสามารถดำเนินการได้ในพื้นที่จำกัดและใช้เป็นแหล่งอาหารและรายได้ของครัวเรือน

1.31 ด้านการบริการและท่องเที่ยว

องค์การบริหารส่วนตำบลนากระแซง อำเภอเดชอุดม จังหวัดอุบลราชธานี มีศักยภาพด้านการบริการและการท่องเที่ยวในระดับชุมชน โดยมีทรัพยากรธรรมชาติ แหล่งน้ำ พื้นที่เกษตรกรรม วิถีชีวิตขนบธรรมเนียมประเพณี และภูมิปัญญาท้องถิ่นที่สามารถนำมาพัฒนาเป็นแหล่งเรียนรู้และกิจกรรมการท่องเที่ยวเชิงวิถีชีวิตและการท่องเที่ยวเชิงเกษตรได้

การบริการในพื้นที่ส่วนใหญ่เป็นการให้บริการขั้นพื้นฐานแก่ประชาชน ได้แก่ การบริการขององค์การบริหารส่วนตำบลนากระแซง หน่วยงานราชการ สถานศึกษา ศูนย์พัฒนาเด็กเล็ก สถานบริการด้านสาธารณสุข ร้านค้า ร้านอาหาร และบริการที่เกี่ยวข้องกับการดำรงชีวิตของประชาชนในชุมชน ทั้งนี้ การ

พัฒนาคุณภาพการให้บริการประชาชนให้มีความสะดวก รวดเร็ว โปร่งใส และสามารถเข้าถึงบริการได้อย่างทั่วถึง เป็นภารกิจสำคัญขององค์กรปกครองส่วนท้องถิ่น

1.31.1. ด้านการบริการประชาชน

องค์การบริหารส่วนตำบลนากระแซงมีบทบาทในการจัดบริการสาธารณะและอำนวยความสะดวกแก่ประชาชนในพื้นที่ โดยมุ่งเน้นการให้บริการที่ตอบสนองต่อความต้องการของประชาชนอย่างทั่วถึงและเป็นธรรม ตลอดจนพัฒนาระบบการให้บริการให้สอดคล้องกับการเปลี่ยนแปลงของเทคโนโลยีและสังคม

แนวทางการพัฒนาการบริการขององค์การบริหารส่วนตำบลนากระแซง ได้แก่

- พัฒนาคุณภาพการให้บริการประชาชนให้มีความสะดวก รวดเร็ว และลดขั้นตอนที่ไม่จำเป็น
- ส่งเสริมการให้บริการผ่านระบบดิจิทัลและช่องทางออนไลน์
- พัฒนาระบบข้อมูลข่าวสารเพื่อให้ประชาชนสามารถเข้าถึงข้อมูลของทางราชการได้ง่าย
- ส่งเสริมการมีส่วนร่วมของประชาชนในการเสนอปัญหา ความต้องการ และข้อเสนอแนะ
- พัฒนาศักยภาพบุคลากรให้มีความรู้ ความสามารถ และมีจิตบริการ
- พัฒนาสถานที่ให้บริการให้มีความเหมาะสม สะอาด ปลอดภัย และรองรับผู้สูงอายุและผู้พิการ
- ส่งเสริมการประชาสัมพันธ์ข้อมูลข่าวสารขององค์การบริหารส่วนตำบลผ่านช่องทางที่หลากหลาย

1.31.2. ด้านการท่องเที่ยว

ตำบลนากระแซงมีทรัพยากรในชุมชนที่สามารถนำมาพัฒนาเป็นกิจกรรมด้านการท่องเที่ยวได้โดยเฉพาะ แหล่งน้ำธรรมชาติ พื้นที่เกษตรกรรม วิถีชีวิตของประชาชน ประเพณี วัฒนธรรม และภูมิปัญญาท้องถิ่น ซึ่งเหมาะสมกับการพัฒนาเป็นการท่องเที่ยวเชิงวิถีชุมชน การท่องเที่ยวเชิงเกษตร และการท่องเที่ยวเชิงอนุรักษ์

ในการการพัฒนาการท่องเที่ยวของตำบลนากระแซง เน้นการใช้ทุนทางสังคม วัฒนธรรม และทรัพยากรธรรมชาติที่มีอยู่ในพื้นที่ โดยให้ประชาชนและกลุ่มชุมชนเข้ามามีส่วนร่วมในการบริหารจัดการเพื่อให้เกิดรายได้หมุนเวียนภายในชุมชนและสร้างความภาคภูมิใจในอัตลักษณ์ของตำบลนากระแซง

1.32 ด้านอุตสาหกรรม

ตำบลนากระแซง อำเภอเดชอุดม จังหวัดอุบลราชธานี มีความสำคัญและโดดเด่นในด้านโครงการขนาดใหญ่และการขับเคลื่อนเมืองอุตสาหกรรม ดังนี้:

นิคมอุตสาหกรรมอุบลราชธานี: ตั้งอยู่บริเวณริมทางหลวงแผ่นดินหมายเลข 24 (ถนนโชคชัย-เดชอุดม) ครอบคลุมพื้นที่ในเขตตำบลนากระแซงและตำบลทุ่งเทิง ขนาดพื้นที่โครงการประมาณ 1,700 - 2,300 ไร่ ซึ่งเป็นศูนย์กลางการลงทุนด้านอุตสาหกรรม โดยเฉพาะอุตสาหกรรมเกษตรชีวภาพ (Bio Industry) และโลจิสติกส์ในภูมิภาค

เมืองอุตสาหกรรมเชิงนิเวศ (Eco Industrial Town): ตำบลนากระแซงร่วมกับตำบลทุ่งเทิงได้รับการขับเคลื่อนและตรวจประเมินเพื่อยกระดับเป็นเมืองอุตสาหกรรมเชิงนิเวศ ระดับที่ 1 ภายใต้แนวคิด "เมือง น่าอยู่ คู่อุตสาหกรรม" โดยสำนักงานอุตสาหกรรมจังหวัดอุบลราชธานี เพื่อให้การพัฒนาอุตสาหกรรมเติบโตควบคู่ไปกับสิ่งแวดล้อมและชุมชนอย่างยั่งยืน

สถานประกอบการในพื้นที่: มีกิจการแปรรูปและปรับปรุงคุณภาพผลผลิตทางการเกษตรในพื้นที่ เช่น **บริษัท ไทยเบสท์ไรซ์ จำกัด** ซึ่งตั้งอยู่บนถนนโชคชัย-เดชอุดม หมู่ที่ 3 ตำบลนากระแซง

ยอดเจริญ ผลไม้ดอง: ตั้งอยู่ที่บ้านเลขที่ 413 หมู่ที่ 3 ตำบลนากระแซง อำเภอเดชอุดม จังหวัดอุบลราชธานี ซึ่งเป็นหนึ่งในสถานประกอบการท้องถิ่นที่สะท้อนถึงการนำผลผลิตทางการเกษตรมาแปรรูปเพื่อสร้างมูลค่าในระดับชุมชนและส่งออกขายทั่วประเทศ

1.33 ด้านการพาณิชย์และกลุ่มอาชีพ

องค์การบริหารส่วนตำบลนากระแซง มีลักษณะทางเศรษฐกิจเป็นชุมชนชนบท ประชาชนส่วนใหญ่ประกอบอาชีพด้านการเกษตรและมีการประกอบอาชีพค้าขาย การให้บริการ และการประกอบอาชีพเสริมในระดับครัวเรือนและชุมชน การพัฒนาด้านการพาณิชย์และกลุ่มอาชีพจึงมีความสำคัญต่อการสร้างงาน สร้างรายได้ และส่งเสริมความเข้มแข็งทางเศรษฐกิจของประชาชนในพื้นที่ กิจกรรมด้านการพาณิชย์ในพื้นที่ประกอบด้วย **ร้านค้าปลีก ร้านขายของชำ ร้านอาหาร ร้านจำหน่ายสินค้าและปัจจัยการผลิตทางการเกษตร การให้บริการซ่อมแซมยานพาหนะและเครื่องจักรกลการเกษตร ตลอดจนกิจการบริการขนาดเล็กในชุมชน** ซึ่งส่วนใหญ่เป็นผู้ประกอบการรายย่อยและดำเนินกิจการในระดับครัวเรือน นอกจากนี้ประชาชนมีการรวมกลุ่มเพื่อประกอบอาชีพและสร้างรายได้เสริม โดยอาศัยทรัพยากร วัตถุดิบ ภูมิปัญญา และผลผลิตที่มีอยู่ในท้องถิ่น เช่น การแปรรูปผลผลิตทางการเกษตร การผลิตอาหาร การจักสาน งานหัตถกรรม และผลิตภัณฑ์ชุมชน ซึ่งสามารถพัฒนาให้มีคุณภาพและเพิ่มมูลค่าได้

1.33.1 ด้านการพาณิชย์

การพาณิชย์ในตำบลนากระแซงมีลักษณะเป็นการค้าขายและการให้บริการที่ตอบสนองความต้องการของประชาชนในชุมชนเป็นหลัก โดยมีทั้งกิจการค้าปลีก กิจการอาหารและเครื่องดื่ม ร้านจำหน่ายสินค้าอุปโภคบริโภค และร้านจำหน่ายวัสดุหรือปัจจัยที่เกี่ยวข้องกับการประกอบอาชีพทางการเกษตร รวมถึงการให้กิจการพาณิชย์ที่เป็นการให้บริการเช่น ร้านซ่อมรถ เปลี่ยนแบตเตอรี่ ซ่อมเครื่องใช้ไฟฟ้า ฯลฯ ซึ่งตามการขอมูลการจดทะเบียนพาณิชย์ ขององค์การบริหารส่วนตำบลนากระแซง ที่เป็นมีสถานการณ์ดำเนินการอยู่จำนวน 263 แห่ง ดังนี้

. หน่วยธุรกิจในเขตองค์การบริหารส่วนตำบลนากระแซง

- ปั้มน้ำมัน	จำนวน	4	แห่ง
- โรงสี	จำนวน	13	แห่ง

. การอุตสาหกรรมในเขตองค์การบริหารส่วนตำบลนากระแซง มีดังนี้

- โรงสีขนาดเล็ก	จำนวน	12	แห่ง
- โรงแป้ง	จำนวน	6	แห่ง
- โรงงานผลไม้ดอง	จำนวน	1	แห่ง
- โรงสีขนาดใหญ่	จำนวน	1	แห่ง
- โรงผลิตน้ำดื่ม	จำนวน	2	แห่ง
- สถานพยาบาล (คลีนิค)	จำนวน	3	แห่ง
- ร้านขายยา	จำนวน	1	แห่ง

. ร้านค้าที่ทำกิจกรรมค้าปลีก (ร้านขายของชำ) ร้านซ่อมรถยนต์ ร้านเสริมสวย

ร้านค้าที่ทำกิจกรรมค้าปลีก (ร้านขายของชำ) ร้านซ่อมรถยนต์ ร้านเสริมสวย ที่จดทะเบียนในตำบลนากระแซง 16 หมู่บ้านรวมทั้งสิ้น 220 ร้านค้า

1.33.2 ด้านกลุ่มอาชีพ

ประชาชนในตำบลนากระแซงมีการประกอบอาชีพทั้งด้านการเกษตร การค้าขาย การรับจ้าง และอาชีพเสริม โดยมีการรวมกลุ่มเพื่อสร้างอาชีพและเพิ่มรายได้ให้แก่สมาชิก ซึ่งเป็นกลไกสำคัญในการพัฒนาเศรษฐกิจฐานราก กลุ่มอาชีพสามารถพัฒนาให้เป็นกลุ่มเศรษฐกิจชุมชนที่มีความเข้มแข็ง โดยส่งเสริมตั้งแต่กระบวนการผลิต การบริหารจัดการ การพัฒนาผลิตภัณฑ์ การควบคุมคุณภาพ การบรรจุภัณฑ์ การสร้างตราสินค้า การตลาด และการเชื่อมโยงกับตลาดภายนอกพื้นที่ ดังนี้

ที่	ชื่อกลุ่ม	สถานที่	ผลิตภัณฑ์	ประธานกลุ่ม	จำนวนสมาชิก
1	กลุ่มแม่บ้านเกษตรกรแปรรูป	บ้านหม้อทอง หมู่ 6	แปรรูปข้าวกล้อง	นางสมศรี อุดด้วง	36
2	กลุ่มพัฒนาอาชีพสตรี	บ้านนากระแซง หมู่ 13	ทอผ้าขาวม้า กระเป๋าสะพาย ผ้าพันคอ ดอกไม้จันทน์	นางกุศล คูณมี	51
3	กลุ่มสานตะกร้าพลาสติก	บ้านนากระแซง หมู่ 16	ตะกร้าพลาสติก	นางบุญแสง เขียวนิล	35

1.34 ด้านแรงงาน

ตำบลนากระแซง อำเภอเดชอุดม จังหวัดอุบลราชธานี มีประชากรส่วนใหญ่ประกอบอาชีพด้านการเกษตร ได้แก่ การทำนา การทำไร่ การเลี้ยงสัตว์ และการประกอบอาชีพเสริมในครัวเรือน โดยแรงงานในพื้นที่มีทั้งแรงงานภาคการเกษตร แรงงานรับจ้างทั่วไป แรงงานก่อสร้าง ค้าขาย ผู้ประกอบการรายย่อย และแรงงานที่เดินทางไปทำงานต่างพื้นที่ ลักษณะการจ้างงานของประชาชนในพื้นที่ส่วนหนึ่งเป็นการจ้างงานตามฤดูกาล โดยเฉพาะช่วงเตรียมพื้นที่ เพาะปลูก เก็บเกี่ยว และแปรรูปผลผลิตทางการเกษตร นอกจากนี้ ยังมีการใช้แรงงานในกิจการค้าขาย การบริการ งานก่อสร้าง และกิจกรรมทางเศรษฐกิจของชุมชน

1.34.1. ลักษณะการประกอบอาชีพและการใช้แรงงาน

แรงงานในตำบลนากระแซงสามารถจำแนกตามลักษณะการประกอบอาชีพได้ ดังนี้

แรงงานภาคการเกษตร เป็นกลุ่มแรงงานสำคัญของตำบล เนื่องจากประชาชนมีวิถีชีวิตและเศรษฐกิจที่เกี่ยวข้องกับการเกษตร โดยเฉพาะการผลิตข้าวและพืชไร่ รวมถึงการเลี้ยงสัตว์และกิจกรรมทางการเกษตรอื่น ๆ

แรงงานรับจ้างภาคการเกษตร มีการจ้างแรงงานในช่วงเตรียมดิน หว่าน/ปักดำ ดูแลรักษา และเก็บเกี่ยวผลผลิต ซึ่งความต้องการแรงงานจะเปลี่ยนแปลงตามฤดูกาล

แรงงานก่อสร้างและช่างฝีมือ ได้แก่ ช่างก่อสร้าง ช่างไฟฟ้า ช่างประปา ช่างซ่อมเครื่องจักรกลการเกษตร และงานช่างอื่น ๆ ซึ่งเป็นทักษะที่มีความจำเป็นต่อการดำรงชีวิตและเศรษฐกิจในชุมชน

แรงงานด้านการค้าและบริการ ได้แก่ ผู้ประกอบการร้านค้า ร้านอาหาร การขนส่ง การซ่อมแซมยานพาหนะ และการให้บริการต่าง ๆ

แรงงานด้านการแปรรูปและผลิตสินค้าชุมชน เป็นการใช้แรงงานในครัวเรือนและกลุ่มอาชีพเพื่อเพิ่มมูลค่าให้ผลผลิตทางการเกษตร เช่น อาหารแปรรูป ผลิตภัณฑ์จากพืชผลทางการเกษตร และผลิตภัณฑ์ชุมชน

แรงงานที่ไปทำงานต่างพื้นที่ ประชาชนวัยแรงงานบางส่วนเดินทางไปทำงานในพื้นที่อื่น เพื่อหารายได้และสร้างความมั่นคงทางเศรษฐกิจให้แก่ครัวเรือน ส่งผลให้บางช่วงฤดูกาลพื้นที่อาจประสบปัญหา

ขาดแคลนแรงงานภาคการเกษตร

1.34.2 อัตราค่าจ้างแรงงาน

ประชาชนในตำบลนากระแซงประกอบอาชีพทั้งภาคการเกษตร การรับจ้างทั่วไป การก่อสร้าง การค้าและบริการ และอาชีพอิสระ โดยอัตราค่าจ้างขั้นต่ำให้เป็นไปตามประกาศคณะกรรมการค่าจ้าง **กระทรวงแรงงาน ซึ่งจังหวัดอุบลราชธานีมีอัตราค่าจ้างขั้นต่ำ วันละ 352 บาท** ทั้งนี้ อัตราค่าจ้างที่แรงงานได้รับจริงอาจแตกต่างกันตามลักษณะงาน ทักษะ ประสบการณ์ รูปแบบการจ้างงาน และช่วงฤดูกาล โดยเฉพาะแรงงานภาคการเกษตรและแรงงานรับจ้างทั่วไป ซึ่งมีลักษณะการจ้างงานตามฤดูกาล

1.35 ด้านกีฬาและนันทนาการ

1.35.1 ศูนย์กีฬาและสนามกีฬา

- **ศูนย์กีฬาตำบลนากระแซง :** มีการจัดตั้งและเปิดป้าย "ศูนย์กีฬาตำบลนากระแซง" อย่างเป็นทางการ พร้อมทั้งมอบป้ายศูนย์กีฬาประจำหมู่บ้าน ครอบคลุมพื้นที่ หมู่ที่ 1 – 16
- **ลานกีฬา / สนามกีฬา:** มีการประกาศและขึ้นทะเบียนลานกีฬาและสนามกีฬา สำหรับให้เด็ก เยาวชน และประชาชนใช้เล่นกีฬาและทำกิจกรรมนันทนาการทั้งในเวลากลางวันและเวลากลางคืน

1.35.2 กิจกรรมและโครงการด้านกีฬา

- **การแข่งขันกีฬาต้านยาเสพติด:** จัดขึ้นเป็นประจำทุกปี (เช่น โครงการการจัดการแข่งขันกีฬาต้านยาเสพติด ตำบลนากระแซง ประจำปี 2569 จัดขึ้นระหว่างวันที่ 26 - 29 มีนาคม 2569 ณ สนามกีฬาโรงเรียนบ้านนากระแซง) โดยมีประเภทกีฬา ได้แก่ ฟุตบอล วอลเลย์บอล เซปักตะกร้อ และกีฬาพื้นบ้าน จากตัวแทน 16 หมู่บ้าน
- **กิจกรรมส่งเสริมสุขภาพ:** มีการส่งเสริมการออกกำลังกาย เช่น กิจกรรมแอโรบิกเพื่อสุขภาพ โดยความร่วมมือระหว่างชมรมรักษ์สุขภาพตำบลนากระแซงและ องค์การบริหารส่วนตำบลนากระแซง
- **การใช้ประโยชน์จากสนาม:** เปิดโอกาสให้เด็กและเยาวชนใช้สนามกีฬาในการแข่งขันกีฬาส่งเสริมสุขภาพและการใช้เวลาว่างให้เป็นประโยชน์ เช่น การแข่งขันวอลเลย์บอลเยาวชน

1.36 ด้านรายได้

องค์การบริหารส่วนตำบลนากระแซงมีรายรับจริงรวมทั้งสิ้น **82,641,116.34** บาท โดยโครงสร้างรายได้ส่วนใหญ่เป็นรายได้ที่ได้รับการจัดสรรจากภาครัฐและเงินอุดหนุนจากรัฐบาล ขณะที่รายได้ที่องค์กรปกครองส่วนท้องถิ่นจัดเก็บเองมีสัดส่วนค่อนข้างต่ำ สะท้อนถึงข้อจำกัดด้านฐานรายได้และโครงสร้างเศรษฐกิจในพื้นที่ตำบล

ตารางแสดงรายรับจริง จำแนกตามหมวดรายได้

หมวดรายได้	จำนวนเงิน (บาท)	สัดส่วนต่อรายรับรวม (ร้อยละ)
รายได้จัดเก็บเอง		
หมวดภาษีอากร	810,908.48	1.00
หมวดค่าธรรมเนียม ค่าปรับ และใบอนุญาต	71,354.10	0.08
หมวดรายได้จากทรัพย์สิน	298,409.81	0.36
หมวดรายได้จากสาธารณูปโภค และกิจการพาณิชย์	51,005.00	0.06
หมวดรายได้เบ็ดเตล็ด	51,422.22	0.39
หมวดรายได้จากทุน	735.00	0.01
รวมรายได้จัดเก็บเอง	**1,557,131.30**	**1.90**

หมวดรายได้	จำนวนเงิน (บาท)	สัดส่วนต่อรายรับรวม (ร้อยละ)
รายได้ที่รัฐบาลเก็บแล้วจัดสรรให้องค์กรปกครองส่วนท้องถิ่น		
หมวดภาษีจัดสรร	38,416,698.92	46.48
รวมรายได้ที่รัฐบาลเก็บแล้วจัดสรรให้องค์กรปกครองส่วนท้องถิ่น	**38,416,698.92**	**46.48**
รายได้ที่รัฐบาลอุดหนุนให้องค์กรปกครองส่วนท้องถิ่น		
หมวดเงินอุดหนุน	42,667,286.12	51.62
รวมรายได้ที่รัฐบาลอุดหนุนให้องค์กรปกครองส่วนท้องถิ่น	**42,667,286.12**	**51.62**
รวมทั้งสิ้น	**82,641,116.34**	**100**

ที่มา : ทะเบียนรายรับ องค์การบริหารส่วนตำบลนากระแซง ประจำปีงบประมาณ พ.ศ.2568

1.36.2 การวิเคราะห์รายได้ขององค์กรปกครองส่วนท้องถิ่น

จากโครงสร้างรายได้พบว่า รายได้จาก **หมวดภาษีจัดสรรและหมวดเงินอุดหนุน** มีสัดส่วนรวมกันสูงถึง **ร้อยละ 98.10** ของรายรับทั้งหมด แสดงให้เห็นถึงการพึ่งพิงงบประมาณจากส่วนกลางเป็นหลัก ซึ่งแม้จะช่วย ให้การดำเนินภารกิจพื้นฐานเป็นไปอย่างต่อเนื่อง แต่ยังส่งผลให้ความคล่องตัวในการบริหารงบประมาณมีข้อจำกัด ในขณะที่รายได้ที่องค์การบริหารส่วนตำบลสามารถจัดเก็บเอง ได้แก่ หมวดภาษีอากร หมวดค่าธรรมเนียมค่าปรับ และใบอนุญาต และหมวดรายได้จากทรัพย์สิน มีสัดส่วนค่อนข้างต่ำ สอดคล้องกับลักษณะพื้นที่ที่เป็นชุมชนกึ่งชนบท มีการประกอบอาชีพภาคเกษตรกรรมและอาชีพอิสระเป็นหลัก

1.36.3 การวิเคราะห์รายได้ประชาชนในท้องถิ่น

จากข้อมูลความจำเป็นพื้นฐาน (จปฐ.) พบว่า รายได้ของประชาชนในตำบลนากระแซง มีความแตกต่างกันระหว่างครัวเรือนและหมู่บ้าน โดยรายได้ส่วนหนึ่งมาจากภาคการเกษตร การรับจ้าง การค้าขาย และอาชีพเสริม ทั้งนี้ ครัวเรือนที่มีรายได้ต่ำกว่าเกณฑ์ จปฐ. ควรได้รับการส่งเสริมและพัฒนาอาชีพ การลดต้นทุนการผลิต การเพิ่มมูลค่าผลผลิต และการสร้างช่องทางการตลาด เพื่อเพิ่มรายได้และยกระดับคุณภาพชีวิตของประชาชน ดังนี้

รายได้เฉลี่ยของครัวเรือน ปี 2569 ระดับตำบล

ประเทศไทย ภาคตะวันออกเฉียงเหนือ จังหวัดอุบลราชธานี อำเภอเดชอุดม ตำบลนากระแซง

ที่	พื้นที่	แหล่งรายได้ของครัวเรือน (บาท/ปี)						รายได้ครัวเรือนเฉลี่ย (บาท/ปี)	รายได้บุคคลเฉลี่ย (บาท/ปี)
		อาชีพหลัก	อาชีพรอง	รายได้อื่นๆ	ทำ-หาเอง	การใช้สื่อสังคมออนไลน์	รวม		
1	บ้านนากระแซง	2,073,000	3,918,000	2,580,000	2,690,000	20,000	21,281,000	126,673	43,878
2	บ้านนากระแซง	23,764,000	3,693,000	811,000	6,614,000	122,000	35,004,000	202,335	84,347
3	บ้านไทยวัฒนา	4,700,000	7,238,000	150,000	5,810,000	-	47,898,000	286,814	84,476
4	บ้านโนนสวาง	15,984,000	5,115,000	3,019,500	2,443,000	106,600	26,668,100	141,852	49,940
5	บ้านหนองแต้	7,068,000	2,543,000	1,671,500	5,402,003	481,500	27,166,003	108,664	48,860
6	บ้านหม้อทอง	11,022,700	8,019,400	4,940,500	2,526,550	-	26,509,150	146,459	55,575
7	บ้านหนองเงินฮ้อย	43,185,000	5,096,000	-	5,778,500	-	54,059,500	234,024	72,176
8	บ้านเตย	8,892,500	4,187,000	4,276,500	8,300,300	-	25,656,300	163,416	61,379

ที่	พื้นที่	แหล่งรายได้ของครัวเรือน (บาท/ปี)						รายได้ครัวเรือนเฉลี่ย (บาท/ปี)	รายได้บุคคลเฉลี่ย (บาท/ปี)
		อาชีพหลัก	อาชีพรอง	รายได้อื่นๆ	ทำ-หาเอง	การใช้สื่อสังคมออนไลน์	รวม		
9	บ้านดอนกลาง	14,476,000	9,935,000	9,175,000	7,992,500	100,000	41,678,500	187,741	59,969
10	บ้านหนองไฮ	18,206,000	5,780,400	1,352,700	2,496,000	12,500	27,847,600	160,044	58,381
11	บ้านอุดมพัฒนา	5,608,000	5,875,000	2,751,000	2,220,000	94,708	16,548,708	135,645	50,300
12	บ้านคำประเสริฐ	4,981,900	795,300	778,568	855,600	75,460	7,486,828	146,801	62,915
13	บ้านนากระแซง	21,964,000	17,540,000	2,567,000	6,679,000	114,000	48,864,000	255,832	72,714
14	บ้านไร่ศรีสุข	14,498,000	3,151,100	1,254,000	1,771,800	110,000	20,784,900	192,453	57,417
15	บ้านป่าติ้ว	17,112,500	6,545,000	2,830,000	2,481,000	-	28,968,500	490,992	162,744
16	บ้านนากระแซง	8,864,300	4,931,800	808,600	1,792,200	18,900	16,415,800	174,636	51,785
รวม		**272,399,900**	**94,363,000**	**38,965,868**	**65,852,453**	**1,255,668**	**472,836,889**	**186,450**	**64,332**

ที่มา : ข้อมูลความจำเป็นพื้นฐาน (จปฐ.) ประจำปี พ.ศ.2569

ส่วนที่ 2
ประเด็นการพัฒนาท้องถิ่น

2.1 วิสัยทัศน์ขององค์การบริหารส่วนตำบลนากระแซง

“มุ่งสู่การบริหารจัดการภาครัฐแนวใหม่”

หัวใจสำคัญของวิสัยทัศน์ มีดังนี้

1. เน้นผลสัมฤทธิ์และผลลัพธ์ (Results-Based Management): เปลี่ยนจากการทำงานที่ยึดติดกับกฎระเบียบขั้นตอน (Rules-driven) มาเป็นการวัดผลที่ความสำเร็จ งาน หรือผลลัพธ์ที่ประชาชนจะได้รับจริง

2. นำหลักการจัดการแบบเอกชนมาใช้ : ใช้เครื่องมือทางธุรกิจ เช่น ตัวชี้วัดผลงาน (KPIs), การทำแผนกลยุทธ์, การบริหารต้นทุน และความคุ้มค่าของงบประมาณ (Value for Money)

3. ประชาชนคือลูกค้าและศูนย์กลาง (Citizen-Centric): ให้ความสำคัญกับความพึงพอใจและสิทธิของประชาชนผู้รับบริการ มากกว่าการใช้อำนาจสั่งการของรัฐ

4. ความคล่องตัวและการกระจายอำนาจ: ปรับโครงสร้างองค์กรให้มีความยืดหยุ่น ลดขั้นตอนที่เยิ่นเย้อ และกระจายอำนาจการตัดสินใจให้ใกล้ชิดกับประชาชน

5. เปิดกว้างการแข่งขันและความร่วมมือ: ส่งเสริมการประกวดราคา การทำสัญญากับเอกชน (Outsourcing) หรือการทำงานร่วมกันระหว่างภาครัฐ เอกชน และภาคประชาชน

6. ความโปร่งใสและตรวจสอบได้: นำเทคโนโลยีสารสนเทศและระบบดิจิทัล (Digital Government) มาใช้ เพื่อให้ประชาชนเข้าถึงข้อมูลและตรวจสอบการทำงานของรัฐได้ง่ายขึ้น

ดังนั้น องค์การบริหารส่วนตำบลนากระแซง มุ่งปฏิรูประบบราชการท้องถิ่นและการบริหารงานในองค์การบริหารส่วนตำบลนากระแซง โดยนำเอาหลักการบริหารจัดการและเทคนิคจากภาคเอกชนมาปรับใช้ เพื่อให้การทำงานมีประสิทธิภาพ ประสิทธิผล ความรวดเร็ว และคุ้มค่า โดยมี ประชาชนเป็นศูนย์กลาง

พร้อมทั้ง ส่งเสริมให้ประชาชนมีส่วนร่วมในการพัฒนาท้องถิ่น สร้างความสามัคคีและความเข้มแข็งของชุมชน สนับสนุนการพัฒนาเศรษฐกิจ สังคม คุณภาพชีวิต และสิ่งแวดล้อมอย่างสมดุล เพื่อให้ตำบลนากระแซงสามารถเติบโตและพัฒนาได้อย่าง มั่นคง มีความสมดุล และยั่งยืนในระยะยาว

2.2 นโยบายผู้บริหารท้องถิ่น

ผู้บริหารท้องถิ่นขององค์การบริหารส่วนตำบลนากระแซง มีนโยบายในการบริหารและพัฒนาตำบลนากระแซงโมง โดยยึดหลักการบริหารกิจการบ้านเมืองที่ดี มุ่งเน้นการพัฒนาในทุกมิติอย่างสมดุลและยั่งยืน สอดคล้องกับอำนาจหน้าที่ขององค์กรปกครองส่วนท้องถิ่น แนวนโยบายของรัฐบาล และแผนพัฒนาท้องถิ่นในทุกระดับ โดยยึดหลัก

- การพัฒนาเชิงพื้นที่ (Area-based Development)
- การตัดสินใจบนฐานข้อมูลจริง (Data-driven Local Policy)
- การมีส่วนร่วมของประชาชนทุกภาคส่วน
- ความโปร่งใส ตรวจสอบได้ และคุ้มค่า

และกำหนดนโยบายและทิศทางการพัฒนา ดังนี้

1. นโยบายด้านโครงสร้างพื้นฐาน

1.1 ดำเนินการก่อสร้าง ปรับปรุง ซ่อมแซม ถนนสายหลัก ถนนสายรอง เพื่ออำนวยความสะดวกในการคมนาคมและการขนส่ง

1.2 ดำเนินการจัดสร้างและบำรุงระบบน้ำประปา และขยายเขตไฟฟ้าพร้อมสาธารณูปโภค ให้ได้มาตรฐาน

1.3 จัดให้มีไฟฟ้าสาธารณะซึ่งส่องแสงสว่างโซล่าเซลล์ตามถนน ชุมชน ให้ได้มาตรฐานอย่างพอเพียง

1.4 จัดหาที่ดินเพื่อดำเนินการก่อสร้างสนามกีฬา อาคารตลาด และสวนสาธารณะ

1.5 ขุดลอกลำห้วย เพื่อเพิ่มปริมาณน้ำไว้ใช้ในฤดูแล้ง

2. นโยบายด้านเศรษฐกิจและส่งเสริมคุณภาพชีวิต

2.1 ส่งเสริมและสนับสนุนการผลิตสินค้าในชุมชน ส่งเสริมงานประชาสัมพันธ์ตำบล ส่งเสริมการค้าผ่านระบบ เทคโนโลยี เพื่อให้มีการสร้างงาน สร้างรายได้ในชุมชน

2.2 ส่งเสริมและสนับสนุนกลุ่มอาชีพต่างๆ ด้วยการนำเทคโนโลยีมาพัฒนาทางด้านการเกษตร

2.3 จัดบริการด้านการตลาดร่วมกับเอกชนในพื้นที่เพื่อให้พ่อค้าแม่ค้าและผู้บริโภค มีสถานที่ซื้อสินค้าที่ถูกสุขอนามัย

2.4 ส่งเสริมและสนับสนุนกิจกรรมของ อสม. เพื่อขับเคลื่อน การทำงานด้านสุขภาพ

2.5 ส่งเสริมและสนับสนุนให้ความรู้ในเรื่องการป้องกันและควบคุมโรคระบาดต่างๆ

2.6 ส่งเสริมและสนับสนุนให้มีการจัดการดูแลผู้สูงอายุและผู้ป่วยติดเตียง

2.7 ส่งเสริมและสนับสนุนให้มีระบบช่วยเหลือปฐมพยาบาลการแพทย์ฉุกเฉิน

3. นโยบายด้านการพัฒนาสังคม

3.1 ส่งเสริมการศึกษาแก่เด็ก เยาวชนทั้งในและนอกระบบโรงเรียน

3.2 ส่งเสริมและสนับสนุนการรณรงค์ป้องกันและแก้ไขปัญหายาเสพติด

3.3 สนับสนุนการฝึกอบรมสมาชิกอาสาสมัครป้องกันภัยฝ่ายพลเรือน (อปพร.)

3.4 ส่งเสริมสนับสนุนกิจกรรมนันทนาการ การกีฬาเพื่อพัฒนาด้านสุขภาพ

3.5 ส่งเสริมและสนับสนุนจัดสวัสดิการสำหรับผู้สูงอายุ ผู้พิการ ผู้ป่วยเอดส์และผู้ด้อยโอกาสทางสังคม

3.6 ส่งเสริมและสนับสนุนการรวมกลุ่มให้มีการจัดสวัสดิการภาคประชาชน ร่วมคิดร่วมทำประโยชน์ร่วมกัน

4. นโยบายด้านการบริหารจัดการบ้านเมืองที่ดี

4.1 ส่งเสริมให้ประชาชนมีส่วนร่วมในการบริหารท้องถิ่น โดยการร่วมคิด ร่วมแก้ปัญหา เพื่อให้การพัฒนาท้องถิ่นอย่างมีประสิทธิภาพ

4.2 ส่งเสริมและสนับสนุนจัดการพัฒนาบุคลากร เจ้าหน้าที่หน่วยงานให้มีความรู้ทักษะในการปฏิบัติงานเพื่อให้เกิด การพัฒนาท้องถิ่น อย่างมีประสิทธิภาพ

4.3 เป็นหน่วยงานที่มีมาตรฐานการบริหารจัดการบ้านเมืองที่ดี รวมถึงการประเมินคุณธรรมและความโปร่งใส

4.4 ส่งเสริมให้มีการใช้เทคโนโลยีจัดระบบการบริการและการบริหารงาน เพื่อความสะดวกรวดเร็วในการบริการประชาชน

5. นโยบายด้านศาสนา วัฒนธรรม จารีตประเพณีและภูมิปัญญาท้องถิ่น

5.1 ส่งเสริมและสนับสนุนศิลปวัฒนธรรมประเพณีและภูมิปัญญาท้องถิ่นให้คงอยู่สืบไป

5.2 ทะนุบำรุงด้านศาสนา วัดวาอารามในตำบลให้เป็นศาสนสถานที่เป็นศูนย์รวมจิตใจ ของคนในชุมชน

5.3 สนับสนุนการจัดกิจกรรมการพัฒนาคุณธรรม จริธรรมแก่เยาวชนและประชาชนเพื่อให้เกิดสังคมแห่งความสงบสุข

6. นโยบายด้านทรัพยากรธรรมชาติและสิ่งแวดล้อม

6.1 รณรงค์ปลูกจิตสำนึกของเด็กเยาวชนและประชาชนในการป้องกัน และแก้ไขปัญหา สิ่งแวดล้อม

6.2 ส่งเสริมสนับสนุน กิจกรรมการเพิ่มพื้นที่สีเขียวและจัดหาพันธุ์กล้าไม้ให้ประชาชน

6.3 ส่งเสริมสนับสนุนประชาชนให้บำบัดฟื้นฟู รักษาและห่วงแหนซึ่งทรัพยากรธรรมชาติ และสิ่งแวดล้อม

2.3 ความสัมพันธ์ประเด็นการพัฒนาท้องถิ่น

2.3.1 ยุทธศาสตร์ชาติ 20 ปี (พ.ศ.2561 – 2580)

วิสัยทัศน์ของยุทธศาสตร์ชาติ 20 ปี

“ประเทศไทยมีความมั่นคง มั่งคั่ง ยั่งยืน เป็นประเทศที่พัฒนาแล้ว ด้วยการพัฒนาตามหลักปรัชญาของเศรษฐกิจพอเพียง”

มุ่งให้ประเทศไทยมีความมั่นคง ประชาชนมีความสุข เศรษฐกิจเติบโตอย่างต่อเนื่อง สังคมมีความเป็นธรรม และสามารถรักษาฐานทรัพยากรธรรมชาติและสิ่งแวดล้อมให้เกิดความยั่งยืน โดยให้ความสำคัญกับการพัฒนาคน เศรษฐกิจ สังคม และภาครัฐอย่างสมดุล



ประเด็นยุทธศาสตร์ 6 ยุทธศาสตร์

เพื่อให้ประเทศไทยสามารถยกระดับการพัฒนาให้บรรลุตามวิสัยทัศน์ “ประเทศไทยมีความมั่นคง มั่งคั่ง ยั่งยืน เป็นประเทศพัฒนาแล้ว ด้วยการพัฒนาตามหลักปรัชญาของเศรษฐกิจพอเพียง” และเป้าหมายการพัฒนาประเทศข้างต้น จึงจำเป็นต้องกำหนดยุทธศาสตร์การพัฒนาเป็นกรอบการพัฒนาระยะยาวของประเทศและเชื่อมโยงไปสู่แผนแม่บทภายใต้ยุทธศาสตร์ชาติ รวมถึงการจัดทำแผนในระดับต่าง ๆ ของภาครัฐและท้องถิ่น ดังนี้

(1) ยุทธศาสตร์ด้านความมั่นคง เสริมสร้างความมั่นคงของประเทศและประชาชนในทุกมิติ ป้องกันและแก้ไขปัญหาภัยคุกคาม ส่งเสริมความปลอดภัยในชีวิตและทรัพย์สิน และสร้างความสงบสุขให้เกิดขึ้นในสังคม

(2) ยุทธศาสตร์ด้านการสร้างความสามารถในการแข่งขัน พัฒนาเศรษฐกิจให้มีความเข้มแข็ง เพิ่มขีดความสามารถในการแข่งขัน ส่งเสริมการเกษตร อุตสาหกรรม การท่องเที่ยว การค้า การลงทุน และการใช้เทคโนโลยีและนวัตกรรม

(3) ยุทธศาสตร์ด้านการพัฒนาและเสริมสร้างศักยภาพทรัพยากรมนุษย์ พัฒนาคนไทยให้เป็นคนดี คนเก่ง และมีคุณภาพ ส่งเสริมการศึกษา การเรียนรู้ตลอดชีวิต สุขภาวะที่ดี และการพัฒนาศักยภาพประชาชนทุกช่วงวัย

(4) **ยุทธศาสตร์ด้านการสร้างโอกาสและความเสมอภาคทางสังคม** ลดความเหลื่อมล้ำ สร้างความเป็นธรรม เพิ่มโอกาสในการเข้าถึงบริการและทรัพยากร ส่งเสริมความเข้มแข็งของชุมชนและท้องถิ่น และสนับสนุนการพึ่งพาตนเอง

(5) ยุทธศาสตร์ด้านการสร้างการเติบโตบนคุณภาพชีวิตที่เป็นมิตรต่อสิ่งแวดล้อม อนุรักษ์และฟื้นฟูทรัพยากรธรรมชาติและสิ่งแวดล้อม ส่งเสริมการใช้ทรัพยากรอย่างคุ้มค่า พัฒนาเศรษฐกิจควบคู่กับการรักษาสิ่งแวดล้อม และสร้างการเติบโตอย่างยั่งยืน

(6) ยุทธศาสตร์ด้านการปรับสมดุลและพัฒนาระบบการบริหารจัดการภาครัฐ พัฒนาภาครัฐให้มีประสิทธิภาพ โปร่งใส ทันสมัย ยึดประชาชนเป็นศูนย์กลาง ลดขั้นตอนการทำงาน ป้องกันการทุจริต และบริหารงานโดยมุ่งผลสัมฤทธิ์และประโยชน์ส่วนรวม

<u>ความเชื่อมโยงยุทธศาสตร์ชาติกับประเด็นการพัฒนาขององค์การบริหารส่วนตำบลนากระแซง</u>

การจัดทำแผนพัฒนาท้องถิ่นขององค์การบริหารส่วนตำบลนากระแซง ได้ให้ความสำคัญกับการเชื่อมโยงแนวทางการพัฒนาท้องถิ่นกับยุทธศาสตร์ชาติ 20 ปี (พ.ศ. 2561–2580) เพื่อให้การพัฒนาตำบลมีทิศทางที่ชัดเจน สอดคล้องกับนโยบายและยุทธศาสตร์การพัฒนาประเทศ ตลอดจนสามารถตอบสนองต่อสภาพปัญหา ความต้องการ และบริบทของประชาชนในพื้นที่ได้อย่างเหมาะสม โดยมุ่งเน้นการพัฒนาอย่างสมดุล ครอบคลุมทั้งด้านเศรษฐกิจ สังคม คุณภาพชีวิต สิ่งแวดล้อม โครงสร้างพื้นฐาน การศึกษา ศิลปวัฒนธรรม และการบริหารจัดการภาครัฐ

ประเด็นการพัฒนาขององค์การบริหารส่วนตำบลนากระแซง มีความเชื่อมโยงกับยุทธศาสตร์ชาติในหลายมิติ ดังนี้

ประเด็นการพัฒนาท้องถิ่นที่ 1 การพัฒนาโครงสร้างพื้นฐาน ความสัมพันธ์กับยุทธศาสตร์ชาติด้านการสร้างความสามารถในการแข่งขัน โดยมุ่งพัฒนาและปรับปรุงถนน ระบบระบายน้ำ ระบบไฟฟ้า ประปา แหล่งน้ำ และโครงสร้างพื้นฐานที่จำเป็นให้มีมาตรฐาน ปลอดภัย และเข้าถึงได้อย่างทั่วถึง รวมถึงการนำเทคโนโลยีดิจิทัลและระบบอัจฉริยะมาใช้ในการพัฒนาพื้นที่ เพื่อยกระดับคุณภาพชีวิตของประชาชนและสนับสนุนกิจกรรมทางเศรษฐกิจของชุมชน

ประเด็นการพัฒนาท้องถิ่นที่ 2 การพัฒนาเศรษฐกิจ มีความเชื่อมโยงกับยุทธศาสตร์ชาติด้านการสร้างความสามารถในการแข่งขัน และด้านการสร้างโอกาสและความเสมอภาคทางสังคม โดยมุ่งส่งเสริมภาคการเกษตรซึ่งเป็นฐานสำคัญของเศรษฐกิจในพื้นที่ ให้สามารถปรับตัวเข้าสู่การเกษตรสมัยใหม่ด้วยการนำองค์ความรู้ เทคโนโลยี และนวัตกรรมมาใช้ในการเพิ่มประสิทธิภาพการผลิต ลดต้นทุน เพิ่มคุณภาพและมูลค่าผลผลิต ตลอดจนส่งเสริมการแปรรูปสินค้า การพัฒนาอาชีพ วิสาหกิจชุมชน และช่องทางการตลาดทั้งในรูปแบบปกติและตลาดดิจิทัล เพื่อเพิ่มรายได้และสร้างความมั่นคงทางเศรษฐกิจให้แก่ประชาชน

ประเด็นการพัฒนาท้องถิ่นที่ 3 การพัฒนาคนและสังคม มีความเชื่อมโยงกับยุทธศาสตร์ชาติด้านความมั่นคง ด้านการพัฒนาและเสริมสร้างศักยภาพทรัพยากรมนุษย์ และด้านการสร้างโอกาสและความเสมอภาคทางสังคม โดยให้ความสำคัญกับการพัฒนาคุณภาพชีวิตของประชาชนทุกช่วงวัย การส่งเสริมสุขภาพและการเข้าถึงบริการสาธารณสุข การดูแลเด็ก เยาวชน ผู้สูงอายุ ผู้พิการ และกลุ่มเปราะบาง ตลอดจนการส่งเสริมความปลอดภัยในชีวิตและทรัพย์สิน การป้องกันและบรรเทาสาธารณภัย และการเสริมสร้างความเข้มแข็งของชุมชน เพื่อให้ประชาชนได้รับโอกาสและบริการอย่างทั่วถึงและสามารถดำรงชีวิตได้อย่างมีคุณภาพ ควบคู่กับการอนุรักษ์และสืบสานศาสนาประเพณี วัฒนธรรม ภูมิปัญญาท้องถิ่น และอัตลักษณ์ของชุมชน เพื่อให้ทุนทางสังคมและวัฒนธรรมสามารถดำรงอยู่และต่อยอดให้เกิดคุณค่าต่อการพัฒนาท้องถิ่น

ประเด็นการพัฒนาท้องถิ่นที่ 4 การพัฒนาการเมืองและการบริหาร มีความเชื่อมโยงโดยตรงกับยุทธศาสตร์ชาติด้านการปรับสมดุลและพัฒนาระบบการบริหารจัดการภาครัฐ โดยมุ่งยกระดับการบริหารงานขององค์การบริหารส่วนตำบลนากระแซงให้มีประสิทธิภาพ โปร่งใส ตรวจสอบได้ และยึดประชาชนเป็นศูนย์กลาง ส่งเสริมการมีส่วนร่วมของประชาชนและภาคีเครือข่ายในกระบวนการพัฒนาท้องถิ่น นำเทคโนโลยีดิจิทัลและข้อมูลมาใช้ในการบริหารจัดการและให้บริการประชาชน ตลอดจนพัฒนาศักยภาพบุคลากรให้มีความรู้และทักษะที่เหมาะสมกับบริบทขององค์กรยุคใหม่ เพื่อให้การบริการประชาชนมีความรวดเร็ว สะดวก เข้าถึงได้ และตอบสนองต่อความต้องการของประชาชนอย่างมีประสิทธิภาพ

ประเด็นการพัฒนาท้องถิ่นที่ 5 การบริหารจัดการทรัพยากรธรรมชาติ และสิ่งแวดล้อม มีความเชื่อมโยงโดยตรงกับยุทธศาสตร์ชาติด้านการสร้างการเติบโตบนคุณภาพชีวิตที่เป็นมิตรต่อสิ่งแวดล้อม โดยองค์การบริหารส่วนบลนากระแซงมุ่งอนุรักษ์ ฟื้นฟู และใช้ทรัพยากรธรรมชาติอย่างคุ้มค่า ส่งเสริมการบริหารจัดการขยะและน้ำเสียอย่างเป็นระบบ การเพิ่มพื้นที่สีเขียว การดูแลป่าชุมชนและแหล่งน้ำ รวมถึงการลดมลพิษ การใช้พลังงานอย่างมีประสิทธิภาพ และการเตรียมความพร้อมของชุมชนเพื่อรับมือกับผลกระทบจากการเปลี่ยนแปลงสภาพภูมิอากาศ อันจะนำไปสู่การมีสิ่งแวดล้อมที่ดีและการพัฒนาท้องถิ่นอย่างยั่งยืน

กล่าวโดยสรุป การกำหนดประเด็นการพัฒนาขององค์การบริหารส่วนตำบลนากระแซง ทั้ง 5 ประเด็น เป็นการนำกรอบยุทธศาสตร์ชาติในส่วนที่เกี่ยวข้องมาประยุกต์ให้สอดคล้องกับบริบทของพื้นที่ โดยให้ความสำคัญกับการพัฒนาโครงสร้างพื้นฐาน การยกระดับคุณภาพชีวิต การสร้างความเข้มแข็งของเศรษฐกิจและภาคการเกษตร การอนุรักษ์ทรัพยากรธรรมชาติและสิ่งแวดล้อม การพัฒนาคนและทุนทางสังคม ตลอดจนการยกระดับระบบบริหารจัดการภาครัฐด้วยเทคโนโลยีและการมีส่วนร่วมของประชาชน ทั้งนี้ เพื่อขับเคลื่อนการพัฒนาตำบลนากระแซง ให้เป็นพื้นที่ที่น่าอยู่ เศรษฐกิจชุมชนมีความก้าวหน้า ประชาชนมีคุณภาพชีวิตที่ดี ชุมชนมีความเข้มแข็ง และสามารถพัฒนาไปสู่ความยั่งยืนได้อย่างเป็นรูปธรรม

ตารางที่ 2.3.1 ตารางความเชื่อมโยงยุทธศาสตร์ชาติ กับประเด็นการพัฒนาขององค์การบริหารส่วนตำบลนากระแซง

ลำดับ	ประเด็นการพัฒนาของ อบต. นากระแซง	ยุทธศาสตร์ชาติที่สอดคล้อง	เป้าหมายยุทธศาสตร์ชาติที่เกี่ยวข้อง	ตัวชี้วัดที่เหมาะสมสำหรับเชื่อมโยง	ประเด็นยุทธศาสตร์/แผนแม่บทที่เกี่ยวข้อง
1	**การพัฒนาโครงสร้างพื้นฐาน**	**ยุทธศาสตร์ที่ 2** การสร้างความสามารถในการแข่งขัน	โครงสร้างพื้นฐานมีประสิทธิภาพเชื่อมโยงพื้นที่ และสนับสนุนเศรษฐกิจและคุณภาพชีวิต	1) ประชาชนได้รับการพัฒนาไฟฟ้าและไฟฟ้าสาธารณะอย่างทั่วถึง 2) ประชาชนได้รับการพัฒนาสาธารณูปการเพื่ออำนวย	โครงสร้างพื้นฐานโลจิสติกส์ และดิจิทัลพื้นที่และเมืองน่าอยู่อัจฉริยะการบริหารจัดการน้ำ

ลำดับ	ประเด็นการพัฒนาของ อบต. นากระแซง	ยุทธศาสตร์ชาติที่สอดคล้อง	เป้าหมายยุทธศาสตร์ชาติที่เกี่ยวข้อง	ตัวชี้วัดที่เหมาะสมสำหรับเชื่อมโยง	ประเด็นยุทธศาสตร์/แผนแม่บทที่เกี่ยวข้อง
				ความสะดวก 3) ประชาชนได้รับการพัฒนาแหล่งน้ำ ให้เพียงพอต่อความต้องการ 4) การพัฒนาด้านดิจิทัลก้าวสู่เมืองอัจฉริยะ	
2	**การพัฒนาเศรษฐกิจ**	**ยุทธศาสตร์ที่ 2** การสร้างความสามารถในการแข่งขัน **ยุทธศาสตร์ที่ 4** การสร้างโอกาสและความเสมอภาคทางสังคม	เศรษฐกิจฐานรากเข้มแข็ง เกษตรกรและผู้ประกอบการมีศักยภาพ สร้างรายได้และเพิ่มมูลค่าผลผลิต	1) ประชาชนได้รับการพัฒนาอาชีพตามแนวเศรษฐกิจพอเพียง 2) ประชาชนได้รับการพัฒนาการเพิ่มผลผลิตทางการเกษตรและการลงทุน อย่างทั่วถึง	การเกษตรเศรษฐกิจฐานรากผู้ประกอบการและวิสาหกิจขนาดกลางและขนาดย่อมการวิจัยและพัฒนานวัตกรรม
3	**การพัฒนาคนและสังคม**	**ยุทธศาสตร์ที่ 1** ความมั่นคง **ยุทธศาสตร์ที่ 3** การพัฒนาและเสริมสร้างศักยภาพทรัพยากรมนุษย์ **ยุทธศาสตร์ที่ 4** การสร้างโอกาสและความเสมอภาคทางสังคม	ประชาชนมีความปลอดภัย มีสุขภาวะที่ดี ได้รับโอกาสและบริการทางสังคมอย่างทั่วถึง คนไทยมีความรู้ ทักษะ และคุณธรรม สามารถเรียนรู้ตลอดชีวิต พร้อมสืบสานวัฒนธรรมและภูมิปัญญาท้องถิ่น	1) ประชาชนได้รับสวัสดิการชุมชน 2) ประชาชนได้รับการพัฒนาคุณภาพชีวิตเด็ก เยาวชน 3) ประชาชนได้รับการพัฒนาสุขภาพและอนามัย 4) ผู้สูงอายุผู้พิการ และผู้ด้อยโอกาส ได้รับการพัฒนา 5) ประชาชนได้รับการพัฒนาความเข้มแข็งในชุมชน 6) ประชาชนได้รับการพัฒนากีฬาและนันทนาการ 7) ตำบลนากระแซงได้รับการอนุรักษ์ศาสนา คุณธรรมและจริยธรรม ศิลปะวัฒน ธรรมจารีต ประเพณีและภูมิปัญญาท้องถิ่น	การพัฒนาศักยภาพคนตลอดช่วงชีวิตการเสริมสร้างให้คนไทยมีสุขภาวะที่ดีพลังทางสังคมความเสมอภาคและหลักประกันทางสังคม การพัฒนาการเรียนรู้การปรับเปลี่ยนค่านิยมและวัฒนธรรมพลังทางสังคม
4	**การพัฒนาการเมืองและการบริหาร**	**ยุทธศาสตร์ที่ 6** การปรับสมดุลและพัฒนาระบบการบริหารจัดการภาครัฐ	ภาครัฐมีประสิทธิภาพ โปร่งใส ยึดประชาชนเป็นศูนย์กลาง และเปิดโอกาสให้มีส่วนร่วม	1) บุคลากรและองค์กรได้รับการพัฒนาศักยภาพของให้มีขีดความสามารถในการพัฒนา 2) หมู่บ้านและชุมชนได้รับการจัดระเบียบชุมชน สังคม 3) องค์การบริหารส่วนตำบลนากระแซงการพัฒนาบ้านเมืองที่ดี	การบริการประชาชนและประสิทธิภาพภาครัฐการต่อต้านการทุจริตและประพฤติมิชอบการพัฒนาระบบราชการและรัฐบาลดิจิทัล

ลำดับ	ประเด็นการพัฒนาของ อบต. นากระแซง	ยุทธศาสตร์ชาติที่สอดคล้อง	เป้าหมายยุทธศาสตร์ชาติที่เกี่ยวข้อง	ตัวชี้วัดที่เหมาะสมสำหรับเชื่อมโยง	ประเด็นยุทธศาสตร์/แผนแม่บทที่เกี่ยวข้อง
5	**การพัฒนาทรัพยากรธรรมชาติและสิ่งแวดล้อม**	**ยุทธศาสตร์ที่ ๕** การสร้างการเติบโตบนคุณภาพชีวิตที่เป็นมิตรต่อสิ่งแวดล้อม	ทรัพยากรธรรมชาติได้รับการอนุรักษ์ฟื้นฟู มีสิ่งแวดล้อมที่ดี ใช้ทรัพยากรอย่างคุ้มค่าและยั่งยืน	1) ตำบลนากระแซงได้รับการจัดการทรัพยากรธรรมชาติและสิ่งแวดล้อม เพื่อรองรับการ ขยายตัวของภาคอุตสาหกรรม	การเติบโตอย่างยั่งยืน การบริหารจัดการน้ำทั้งระบบสิ่งแวดล้อม และการรับมือการเปลี่ยนแปลงสภาพภูมิอากาศ

2.3.2 แผนพัฒนาเศรษฐกิจและสังคมแห่งชาติ ฉบับที่ 13 (พ.ศ. 2566-2570) และร่างแผนพัฒนาเศรษฐกิจและสังแห่งชาติ ฉบับที่ 14 (พ.ศ. 2571-2575)

<u>แผนพัฒนาเศรษฐกิจและสังคมแห่งชาติ ฉบับที่ 13 (พ.ศ.2566 – 2570)</u>

แผนพัฒนาเศรษฐกิจและสังคมแห่งชาติ ฉบับที่ 13 มุ่ง “พลิกโฉมประเทศไทย สู่เศรษฐกิจสร้างคุณค่าสังคมเดินหน้าอย่างยั่งยืน” โดยกำหนดหมุดหมายการพัฒนาที่สำคัญจำนวน 13 หมุดหมาย แบ่งออกเป็น 4 มิติการพัฒนา เพื่อใช้เป็นกรอบในการขับเคลื่อนประเทศในช่วง 5 ปี



(1) มิติภาคการผลิตและบริการเป้าหมาย

มุ่งปรับโครงสร้างเศรษฐกิจจากการพึ่งพาทรัพยากรและการผลิตแบบเดิม ไปสู่เศรษฐกิจที่สร้างมูลค่าเพิ่มจากองค์ความรู้ เทคโนโลยี นวัตกรรม และการผลิตที่เป็นมิตรต่อสิ่งแวดล้อม ประกอบด้วย

- หมุดหมายที่ 1 ไทยเป็นประเทศชั้นนำด้านสินค้าเกษตรและเกษตรแปรรูปมูลค่าสูง
- หมุดหมายที่ 2 ไทยเป็นจุดหมายของการท่องเที่ยวที่เน้นคุณภาพและความยั่งยืน

- หมุดหมายที่ 3 ไทยเป็นฐานการผลิตยานยนต์ไฟฟ้าที่สำคัญของโลก
- หมุดหมายที่ 4 ไทยเป็นศูนย์กลางทางการแพทย์และสุขภาพมูลค่าสูง
- หมุดหมายที่ 5 ไทยเป็นประตูการค้า การลงทุน และยุทธศาสตร์ทางโลจิสติกส์ที่สำคัญของภูมิภาค
- หมุดหมายที่ 6 ไทยเป็นศูนย์กลางอุตสาหกรรมอิเล็กทรอนิกส์อัจฉริยะและอุตสาหกรรมดิจิทัลของอาเซียน

(2) มิติโอกาสและความเสมอภาคทางเศรษฐกิจและสังคม

มุ่งสร้างโอกาสให้ประชาชนและพื้นที่ต่าง ๆ สามารถเข้าถึงทรัพยากร บริการ และโอกาสทางเศรษฐกิจและสังคมได้อย่างทั่วถึง ลดความเหลื่อมล้ำ และเสริมสร้างความเข้มแข็งของเศรษฐกิจฐานรากประกอบด้วย

- หมุดหมายที่ 7 ไทยมีวิสาหกิจขนาดกลางและขนาดย่อมที่เข้มแข็ง มีศักยภาพสูง และสามารถแข่งขันได้
- หมุดหมายที่ 8 ไทยมีพื้นที่และเมืองอัจฉริยะที่น่าอยู่ ปลอดภัย และเติบโตได้อย่างยั่งยืน
- หมุดหมายที่ 9 ไทยมีความยากจนข้ามรุ่นลดลง และมีความคุ้มครองทางสังคมที่เพียงพอและเหมาะสม

(3) มิติความยั่งยืนของทรัพยากรธรรมชาติและสิ่งแวดล้อม

มุ่งปรับเปลี่ยนรูปแบบการผลิตและการบริโภคให้เป็นมิตรต่อสิ่งแวดล้อม ใช้ทรัพยากรอย่างคุ้มค่า ลดมลพิษและการปล่อยก๊าซเรือนกระจก รวมทั้งเพิ่มขีดความสามารถในการรับมือกับภัยธรรมชาติและการเปลี่ยนแปลงสภาพภูมิอากาศ ได้แก่

- หมุดหมายที่ 10 ไทยมีเศรษฐกิจหมุนเวียนและสังคมคาร์บอนต่ำ
- หมุดหมายที่ 11 ไทยสามารถลดความเสี่ยงและผลกระทบจากภัยธรรมชาติและการเปลี่ยนแปลงสภาพภูมิอากาศ

(4) มิติปัจจัยผลักดันการพลิกโฉมประเทศ

มุ่งพัฒนาทุนมนุษย์ ระบบการเรียนรู้ และภาครัฐให้มีสมรรถนะสูง สามารถรองรับการเปลี่ยนแปลงของเศรษฐกิจ สังคม และเทคโนโลยี ได้แก่

- หมุดหมายที่ 12 ไทยมีกำลังคนสมรรถนะสูง มุ่งเรียนรู้อย่างต่อเนื่อง และตอบโจทย์การพัฒนาแห่งอนาคต
- หมุดหมายที่ 13 ไทยมีภาครัฐที่ทันสมัย มีประสิทธิภาพ และตอบโจทย์ประชาชน

<u>แผนพัฒนาเศรษฐกิจและสังคมแห่งชาติ ฉบับที่ 14(พ.ศ. 2571–2575)</u>

สำหรับแผนพัฒนาเศรษฐกิจและสังคมแห่งชาติ ฉบับที่ 14 (พ.ศ.2571 – 2575) ณ เดือนกันยายน พ.ศ.2569 ยังประกาศ จึงยัง **“ร่างกรอบแผนพัฒนาฯ ฉบับที่ 14”** ซึ่งสำนักงานสภาพัฒนาการเศรษฐกิจและสังคมแห่งชาติ เป็นหน่วยงานจัดทำและอยู่ในกระบวนการจัดทำและรับฟังความคิดเห็นต่อร่างกรอบแผนฯ โดยมีเป้าหมายหลักเพื่อให้ “เศรษฐกิจขยายตัวสูงขึ้นอย่างทั่วถึงและยั่งยืน” และใช้แนวคิด “ซ่อมและเสริมรากฐาน สร้างอนาคต” เป็นแนวทางสำคัญ ร่างกรอบแผนฯ ฉบับที่ 14 เน้นการเพิ่ม ผลิตภาพ (Productivity) และความสามารถในการแข่งขัน ควบคู่กับการสร้างโอกาสอย่างทั่วถึง การยกระดับความสามารถในการปรับตัว และการสร้างภูมิคุ้มกันต่อความผันผวนของโลก โดยกำหนด 5 เสาหลักการพัฒนา ดังนี้

เสาหลักที่ 1 การพลิกโฉมโครงสร้างเศรษฐกิจ มุ่งปรับโครงสร้างเศรษฐกิจให้มีผลิตภาพสูงขึ้น ส่งเสริมอุตสาหกรรมและภาคเกษตรที่มีศักยภาพ เพิ่มมูลค่าสินค้าและบริการ พัฒนาเศรษฐกิจฐานราก สนับสนุน SMEs และส่งเสริมการใช้เทคโนโลยี ดิจิทัล และ AI เพื่อเพิ่มประสิทธิภาพและความสามารถในการแข่งขัน โดยให้ความสำคัญกับการกระจายโอกาสทางเศรษฐกิจอย่างทั่วถึง

เสาหลักที่ 2 การปฏิรูปภาครัฐ มุ่งปรับระบบราชการให้มีประสิทธิภาพ คล่องตัว โปร่งใส และตอบสนองประชาชน ลดขั้นตอนและความซ้ำซ้อนของการทำงาน พัฒนาระบบบริการภาครัฐแบบดิจิทัล เชื่อมโยงข้อมูล และยกระดับบุคลากรภาครัฐให้มีคุณธรรม สมรรถนะ และสามารถทำงานเพื่อแก้ไขปัญหาของประชาชนได้อย่างตรงจุด

เสาหลักที่ 3 การยกระดับทุนมนุษย์ มุ่งพัฒนาคนทุกช่วงวัยให้มีความรู้ ทักษะ และสมรรถนะที่เหมาะสมกับโลกอนาคต ส่งเสริมการเรียนรู้ตลอดชีวิต ทักษะดิจิทัลและ AI การพัฒนาทักษะแรงงานให้ตรงกับความต้องการของตลาด รวมทั้งเตรียมความพร้อมต่อการเข้าสู่สังคมสูงวัยและการเปลี่ยนแปลงของโครงสร้างประชากร

เสาหลักที่ 4 การบริหารจัดการทรัพยากรธรรมชาติและสิ่งแวดล้อมอย่างยั่งยืน มุ่งสร้างสมดุลระหว่างการพัฒนาเศรษฐกิจกับการรักษาทรัพยากรธรรมชาติและสิ่งแวดล้อม ส่งเสริมเศรษฐกิจสีเขียว เศรษฐกิจหมุนเวียน การใช้ทรัพยากรอย่างคุ้มค่า การบริหารจัดการน้ำอย่างเป็นระบบ การลดผลกระทบจากการเปลี่ยนแปลงสภาพภูมิอากาศ และการเพิ่มขีดความสามารถในการรับมือภัยพิบัติ

เสาหลักที่ 5 การถ่ายทอดและลงทุนในวิจัย เทคโนโลยี และนวัตกรรม มุ่งนำงานวิจัย เทคโนโลยี และนวัตกรรมมาใช้เพิ่มผลิตภาพและสร้างมูลค่าเพิ่มทางเศรษฐกิจ สนับสนุนการนำผลงานวิจัยไปใช้ประโยชน์จริง พัฒนาบุคลากรด้านวิทยาศาสตร์และเทคโนโลยี และส่งเสริมการประยุกต์ใช้เทคโนโลยีดิจิทัลเพื่อเพิ่มประสิทธิภาพทั้งภาคการผลิต ภาคบริการ และการบริหารจัดการภาครัฐ

<u>ความเชื่อมโยงยุทธศาสตร์ชาติกับประเด็นการพัฒนาขององค์การบริหารส่วนตำบลนากระแซง</u>

ความเชื่อมโยงแผนพัฒนาเศรษฐกิจและสังคมแห่งชาติ ฉบับที่ 13 และร่างแผนพัฒนาเศรษฐกิจและสังคมแห่งชาติ ฉบับที่ 14 กับประเด็นการพัฒนาขององค์การบริหารส่วนตำบลนากระแซง

ในการจัดทำแผนพัฒนาท้องถิ่นขององค์การบริหารส่วนตำบลนากระแซง มุ่งให้การพัฒนาพื้นที่มีความสอดคล้องกับทิศทางการพัฒนาประเทศ และสามารถเชื่อมโยงการดำเนินงานตั้งแต่ระดับประเทศ ระดับจังหวัด ระดับอำเภอ จนถึงระดับท้องถิ่น โดยเฉพาะแผนพัฒนาเศรษฐกิจและสังคมแห่งชาติ ซึ่งเป็นกรอบสำคัญในการกำหนดทิศทางการพัฒนาประเทศ

แผนพัฒนาเศรษฐกิจและสังคมแห่งชาติ ฉบับที่ 13 (พ.ศ. 2566–2570) กำหนดหมุดหมายการพัฒนา 13 หมุดหมาย ภายใต้ 4 มิติ ได้แก่ มิติภาคการผลิตและบริการเป้าหมาย มิติโอกาสและความเสมอภาคทางเศรษฐกิจและสังคม มิติความยั่งยืนของทรัพยากรธรรมชาติและสิ่งแวดล้อม และมิติปัจจัยผลักดันการพลิกโฉมประเทศ ซึ่งมีสาระสำคัญที่สามารถนำมาประยุกต์ใช้กับการพัฒนาระดับท้องถิ่นในด้านโครงสร้างพื้นฐาน เศรษฐกิจและการเกษตร คุณภาพชีวิต สิ่งแวดล้อม การพัฒนาคน และการบริหารภาครัฐ

สำหรับร่างแผนพัฒนาเศรษฐกิจและสังคมแห่งชาติ ฉบับที่ 14 (พ.ศ. 2571–2575) ซึ่งอยู่ระหว่างกระบวนการจัดทำและรับฟังความคิดเห็น มีแนวคิดสำคัญในการ “ซ่อมและเสริมรากฐาน สร้างอนาคต” เพื่อให้เศรษฐกิจขยายตัวสูงขึ้นอย่างทั่วถึงและยั่งยืน โดยกำหนดกรอบการพัฒนาผ่าน 5 เสาหลัก ได้แก่ การพลิกโฉมโครงสร้างเศรษฐกิจ การปฏิรูปภาครัฐ การยกระดับทุนมนุษย์ การบริหารจัดการทรัพยากรธรรมชาติและสิ่งแวดล้อมอย่างยั่งยืน และการถ่ายทอดและลงทุนในวิจัย เทคโนโลยี และนวัตกรรม

ดังนั้น องค์การบริหารส่วนตำบลนากระแซง จึงกำหนดความเชื่อมโยงระหว่างทิศทางการพัฒนาประเทศกับประเด็นการพัฒนาท้องถิ่นทั้ง 5 ประเด็น ดังนี้

ประเด็นการพัฒนาท้องถิ่นที่ 1 การพัฒนาโครงสร้างพื้นฐาน มุ่งพัฒนาถนน ระบบระบายน้ำ ไฟฟ้า ประปา แหล่งน้ำ ระบบสื่อสารและโครงสร้างพื้นฐานดิจิทัล ตลอดจนการประยุกต์ใช้เทคโนโลยีเพื่อยกระดับการให้บริการประชาชน มีความเชื่อมโยงกับหมุดหมายด้านพื้นที่และเมืองอัจฉริยะโลจิสติกส์ และภาครัฐที่ทันสมัยของแผนฯ 13 และสอดคล้องกับเสาหลักด้านการพลิกโฉมโครงสร้างเศรษฐกิจ การปฏิรูปภาครัฐ และการใช้เทคโนโลยีและนวัตกรรมของร่างแผนฯ 14

ประเด็นการพัฒนาท้องถิ่นที่ 2 การพัฒนาเศรษฐกิจ มุ่งส่งเสริมการเกษตรที่ใช้เทคโนโลยีและนวัตกรรม เพิ่มประสิทธิภาพและลดต้นทุนการผลิต การแปรรูปและเพิ่มมูลค่าสินค้า การพัฒนาอาชีพ กลุ่มอาชีพ วิสาหกิจชุมชน และช่องทางการตลาด เชื่อมโยงโดยตรงกับหมุดหมายด้านสินค้าเกษตรและเกษตรแปรรูปมูลค่าสูง รวมทั้งการพัฒนาผู้ประกอบการและเศรษฐกิจพื้นที่ของแผนฯ 13 และสอดคล้องกับเสาหลักด้านการพลิกโฉมโครงสร้างเศรษฐกิจ และการถ่ายทอดและลงทุนด้านวิจัย เทคโนโลยี และนวัตกรรมของร่างแผนฯ 14

ประเด็นการพัฒนาท้องถิ่นที่ 3 การพัฒนาคนและสังคม มุ่งยกระดับคุณภาพชีวิตของประชาชนทุกช่วงวัย ส่งเสริมสุขภาพ การดูแลผู้สูงอายุ เด็ก เยาวชน ผู้พิการ และกลุ่มเปราะบาง พัฒนาคุณภาพการศึกษาและการเรียนรู้ตลอดชีวิต ส่งเสริมทักษะที่จำเป็นสำหรับโลกยุคใหม่ ควบคู่กับการอนุรักษ์ศาสนา ประเพณี วัฒนธรรม ภูมิปัญญาท้องถิ่น และอัตลักษณ์ของตำบลนากระแซง รวมทั้งการป้องกันและบรรเทาสาธารณภัย และการสร้างชุมชนที่เข้มแข็ง เชื่อมโยงกับหมุดหมายด้านการลดความยากจนและความเหลื่อมล้ำ การพัฒนากำลังคนสมรรถนะสูงและการสร้างสังคมแห่งโอกาส และการรับมือภัยธรรมชาติของแผนฯ 13 และสอดคล้องกับเสาหลักด้านการยกระดับทุนมนุษย์ การปฏิรูปภาครัฐ และการประยุกต์ใช้เทคโนโลยีและนวัตกรรมเพื่อการเรียนรู้ของร่างแผนฯ 14

ประเด็นการพัฒนาท้องถิ่นที่ 4 การพัฒนาการเมืองและการบริหาร มุ่งยกระดับประสิทธิภาพการบริหารงานขององค์การบริหารส่วนตำบลนากระแซง ให้มีความโปร่งใส มีประสิทธิภาพ ตรวจสอบได้ ประชาชนเข้าถึงบริการได้สะดวก ส่งเสริมการมีส่วนร่วมของประชาชนและภาคีเครือข่าย ตลอดจนการนำระบบดิจิทัลและข้อมูลมาใช้ในการบริหารจัดการ เชื่อมโยงโดยตรงกับหมุดหมายที่ 13 ภาครัฐที่ทันสมัย มีประสิทธิภาพ และตอบโจทย์ประชาชนของแผนฯ 13 และสอดคล้องกับเสาหลักด้านการปฏิรูปภาครัฐและการวิจัย เทคโนโลยี และนวัตกรรมของร่างแผนฯ 14

ประเด็นการพัฒนาท้องถิ่นที่ 5 การพัฒนาทรัพยากรธรรมชาติและสิ่งแวดล้อม มุ่งอนุรักษ์และฟื้นฟูทรัพยากรธรรมชาติ ส่งเสริมการจัดการขยะ น้ำเสีย แหล่งน้ำ ป่าชุมชน และพื้นที่สีเขียว ตลอดจนการลดมลพิษและการเตรียมความพร้อมต่อภัยพิบัติและการเปลี่ยนแปลงสภาพภูมิอากาศ สอดคล้องโดยตรงกับหมุดหมายด้านเศรษฐกิจหมุนเวียนและสังคมคาร์บอนต่ำ และหมุดหมายด้านการลดความเสี่ยงจากภัยธรรมชาติของแผนฯ 13 รวมทั้งสอดคล้องโดยตรงกับเสาหลักด้านการบริหารจัดการทรัพยากรธรรมชาติและสิ่งแวดล้อมอย่างยั่งยืนของร่างแผนฯ 14

โดยสรุป ประเด็นการพัฒนาทั้ง 5 ประเด็นขององค์การบริหารส่วนตำบลนากระแซงสามารถเชื่อมโยงกับทิศทางการพัฒนาประเทศได้อย่างเป็นระบบ ทั้งด้านโครงสร้างพื้นฐาน เศรษฐกิจและการเกษตร คุณภาพชีวิต สิ่งแวดล้อม การพัฒนาทุนมนุษย์ และการบริหารภาครัฐ ซึ่งจะเป็นกรอบสำคัญในการกำหนดโครงการและกิจกรรมของแผนพัฒนาท้องถิ่น (พ.ศ. 2571–2575) ให้สอดคล้องกับบริบทและความต้องการของประชาชนในพื้นที่ ควบคู่กับทิศทางการพัฒนาประเทศในระยะยาว

ตารางที่ 2.3.2 ตารางความเชื่อมโยงแผนพัฒนาเศรษฐกิจและสังคมแห่งชาติ ฉบับที่ 13 และร่างแผนพัฒนาเศรษฐกิจและสังคมแห่งชาติ ฉบับที่ 14 กับประเด็นการพัฒนาขององค์การบริหารส่วนตำบลนากระแซง

ลำดับ	ประเด็นการพัฒนาของ อบต.นากระแซง	ความเชื่อมโยงกับแผนพัฒนาฯ ฉบับที่ ๑๓ (พ.ศ. ๒๕๖๖–๒๕๗๐)	ความเชื่อมโยงกับร่างแผนพัฒนาฯ ฉบับที่ ๑๔ (พ.ศ. ๒๕๗๑–๒๕๗๕)
1	**การพัฒนาโครงสร้างพื้นฐาน**	**หมุดหมายที่ 5** การค้า การลงทุน และโลจิสติกส์ **หมุดหมายที่ 8** พื้นที่และเมืองน่าอยู่อัจฉริยะ **หมุดหมายที่ 13** ภาครัฐที่ทันสมัย มีประสิทธิภาพ	**เสาหลักที่ 1** การพลิกโฉมโครงสร้างเศรษฐกิจ **เสาหลักที่ 5** การถ่ายทอดและลงทุนในวิจัย เทคโนโลยี และนวัตกรรม
2	**การพัฒนาเศรษฐกิจ**	**หมุดหมายที่ 1** เกษตรและเกษตรแปรรูปมูลค่าสูง **หมุดหมายที่ 7** SMEs เติบโตอย่างต่อเนื่องยั่งยืน **หมุดหมายที่ 8** พื้นที่และเมืองน่าอยู่	**เสาหลักที่ 1** การพลิกโฉมโครงสร้างเศรษฐกิจ **เสาหลักที่ 5** วิจัย เทคโนโลยี และนวัตกรรม
3	**การพัฒนาคนและสังคม**	**หมุดหมายที่ 9** ความเสมอภาคทางสังคม ลดความยากจนข้ามรุ่น **หมุดหมายที่ 12** กำลังคนสมรรถนะสูง	**เสาหลักที่ 2** การปฏิรูปภาครัฐ **เสาหลักที่ 3** การยกระดับทุนมนุษย์ **เสาหลักที่ 5** การถ่ายทอดและลงทุนในวิจัย เทคโนโลยี และนวัตกรรม
4	**การพัฒนาการเมืองและการบริหาร**	**หมุดหมายที่ 8** พื้นที่และเมืองน่าอยู่ **หมุดหมายที่ 13** ภาครัฐที่ทันสมัย มีประสิทธิภาพ	**เสาหลักที่ 2** การปฏิรูปภาครัฐ **เสาหลักที่ 5** การถ่ายทอดและลงทุนในวิจัย เทคโนโลยี และนวัตกรรม
5	**การพัฒนาทรัพยากรธรรมชาติและสิ่งแวดล้อม**	**หมุดหมายที่ 10** เศรษฐกิจหมุนเวียนและสังคมคาร์บอนต่ำ **หมุดหมายที่ 11** ลดความเสี่ยงจากภัยธรรมชาติ	**เสาหลักที่ 4** การบริหารจัดการทรัพยากรธรรมชาติและสิ่งแวดล้อมอย่างยั่งยืน **เสาหลักที่ 5** การถ่ายทอดและลงทุนในวิจัย เทคโนโลยี และนวัตกรรม

2.3.3 เป้าหมายการพัฒนาที่ยั่งยืน (Sustainable Development Goals : SDGs)

สรุปสาระสำคัญของเป้าหมายการพัฒนาที่ยั่งยืน (Sustainable Development Goals : SDGs)

เป้าหมายการพัฒนาที่ยั่งยืน (Sustainable Development Goals : SDGs) เป็นกรอบการพัฒนาระดับโลกที่องค์การสหประชาชาติกำหนดขึ้นภายใต้วาระการพัฒนาที่ยั่งยืน ค.ศ. 2030 เพื่อเป็นแนวทางให้ประเทศต่าง ๆ ใช้ในการขับเคลื่อนการพัฒนาให้เกิดความสมดุลทั้งด้านเศรษฐกิจ สังคม สิ่งแวดล้อม และการบริหารจัดการ โดยมีเป้าหมายสำคัญคือการยกระดับคุณภาพชีวิตของประชาชน ลดความเหลื่อมล้ำ ใช้ทรัพยากรธรรมชาติอย่างคุ้มค่า และสร้างสังคมที่สงบสุขและยั่งยืน ภายใต้หลักการสำคัญคือ “ไม่ทิ้งใครไว้ข้างหลัง” (Leave No One Behind) โดย SDGs ประกอบด้วย 17 เป้าหมาย ดังนี้

เป้าหมายที่ 1 ขจัดความยากจน (No Poverty) มุ่งขจัดความยากจนในทุกรูปแบบและทุกพื้นที่ ส่งเสริมให้ประชาชนมีโอกาสเข้าถึงทรัพยากร บริการพื้นฐาน และหลักประกันทางสังคม ตลอดจนสร้างความสามารถในการดำรงชีวิตและการประกอบอาชีพอย่างมั่นคง เพื่อให้ประชาชนสามารถพึ่งพาตนเองและมีคุณภาพชีวิตที่ดีขึ้น

เป้าหมายที่ 2 ขจัดความหิวโหย (Zero Hunger) มุ่งยุติความหิวโหยและภาวะทุพโภชนาการ ส่งเสริมความมั่นคงทางอาหาร และสนับสนุนระบบเกษตรกรรมที่มีประสิทธิภาพและยั่งยืน โดยให้ความสำคัญกับการเพิ่มผลผลิตทางการเกษตร การเข้าถึงอาหารที่มีคุณภาพ และการสร้างความเข้มแข็งให้แก่เกษตรกรและผู้ผลิตอาหาร

เป้าหมายที่ 3 สุขภาพและความเป็นอยู่ที่ดี (Good Health and Well-being) มุ่งส่งเสริมให้ประชาชนทุกช่วงวัยมีสุขภาพที่ดีและมีคุณภาพชีวิตที่เหมาะสม โดยให้ความสำคัญกับการป้องกันโรค การส่งเสริมสุขภาพ การเข้าถึงบริการสาธารณสุขอย่างทั่วถึงและเท่าเทียม ตลอดจนการลดปัจจัยเสี่ยงที่ส่งผลกระทบต่อสุขภาพและความปลอดภัยของประชาชน

เป้าหมายที่ 4 การศึกษาที่มีคุณภาพ (Quality Education) มุ่งสร้างหลักประกันให้ทุกคนได้รับการศึกษาที่มีคุณภาพอย่างทั่วถึงและเท่าเทียม รวมถึงส่งเสริมการเรียนรู้ตลอดชีวิต การพัฒนาทักษะและสมรรถนะที่จำเป็นต่อการดำรงชีวิตและการประกอบอาชีพ เพื่อให้ประชาชนสามารถปรับตัวต่อการเปลี่ยนแปลงของสังคม เศรษฐกิจ และเทคโนโลยีได้

เป้าหมายที่ 5 ความเท่าเทียมทางเพศ (Gender Equality) มุ่งสร้างความเสมอภาคระหว่างเพศ ขจัดการเลือกปฏิบัติและความรุนแรงทุกรูปแบบ ส่งเสริมให้สตรีและเด็กหญิงได้รับโอกาสในการศึกษา การประกอบอาชีพ การเข้าถึงทรัพยากร และการมีส่วนร่วมในการตัดสินใจอย่างเท่าเทียม เพื่อสร้างสังคมที่เคารพศักดิ์ศรีและสิทธิของทุกคน

เป้าหมายที่ 6 น้ำสะอาดและการสุขาภิบาล (Clean Water and Sanitation) มุ่งให้ประชาชนสามารถเข้าถึงน้ำสะอาดและระบบสุขาภิบาลที่เพียงพอ ปลอดภัย และเหมาะสม พร้อมทั้งส่งเสริมการบริหารจัดการทรัพยากรน้ำอย่างมีประสิทธิภาพ การอนุรักษ์แหล่งน้ำ การลดมลพิษทางน้ำ และการใช้ทรัพยากรน้ำอย่างยั่งยืน

เป้าหมายที่ 7 พลังงานสะอาดที่ทุกคนเข้าถึงได้ (Affordable and Clean Energy) มุ่งส่งเสริมให้ประชาชนเข้าถึงพลังงานที่มีความเหมาะสม เชื่อถือได้ และยั่งยืน รวมทั้งเพิ่มประสิทธิภาพการใช้พลังงาน สนับสนุนพลังงานหมุนเวียนและพลังงานสะอาด เพื่อลดผลกระทบต่อสิ่งแวดล้อมและสนับสนุนการพัฒนาเศรษฐกิจและสังคมอย่างยั่งยืน

เป้าหมายที่ 8 งานที่มีคุณค่าและการเติบโตทางเศรษฐกิจ (Decent Work and Economic Growth) มุ่งส่งเสริมการเจริญเติบโตทางเศรษฐกิจที่ต่อเนื่องและยั่งยืน การสร้างงานที่มีคุณค่าและมีความมั่นคง การส่งเสริมอาชีพและผู้ประกอบการ ตลอดจนการคุ้มครองสิทธิของแรงงาน เพื่อให้ประชาชนมีรายได้และสามารถดำรงชีวิตได้อย่างมั่นคง

เป้าหมายที่ 9 อุตสาหกรรม นวัตกรรม และโครงสร้างพื้นฐาน (Industry, Innovation and Infrastructure) มุ่งพัฒนาโครงสร้างพื้นฐานที่มีคุณภาพ เชื่อถือได้ และยั่งยืน ส่งเสริมการพัฒนาอุตสาหกรรมที่เป็นมิตรต่อสิ่งแวดล้อม การวิจัยและพัฒนา รวมถึงการประยุกต์ใช้เทคโนโลยีและนวัตกรรมเพื่อเพิ่มประสิทธิภาพและขีดความสามารถในการพัฒนาเศรษฐกิจและสังคม

เป้าหมายที่ 10 ลดความเหลื่อมล้ำ (Reduced Inequalities) มุ่งลดความเหลื่อมล้ำทั้งด้านเศรษฐกิจ สังคม และโอกาสในการเข้าถึงบริการของรัฐ โดยส่งเสริมให้ประชาชนทุกกลุ่มได้รับโอกาสอย่างเท่าเทียม โดยเฉพาะกลุ่มผู้มีรายได้น้อย ผู้สูงอายุ ผู้พิการ เด็ก เยาวชน และกลุ่มเปราะบาง เพื่อให้ทุกคนสามารถมีส่วนร่วมและได้รับประโยชน์จากการพัฒนาอย่างทั่วถึง

เป้าหมายที่ 11 เมืองและชุมชนที่ยั่งยืน (Sustainable Cities and Communities) มุ่งพัฒนาเมืองและชุมชนให้มีความน่าอยู่ ปลอดภัย ครอบคลุม และสามารถรับมือกับการเปลี่ยนแปลงและภัยพิบัติได้อย่างเหมาะสม โดยให้ความสำคัญกับการวางผังและพัฒนาพื้นที่ การคมนาคม โครงสร้างพื้นฐาน ที่อยู่อาศัย การจัดการขยะ พื้นที่สีเขียว และการมีส่วนร่วมของประชาชนในการพัฒนาชุมชน

เป้าหมายที่ 12 การผลิตและการบริโภคที่ยั่งยืน (Responsible Consumption and Production) มุ่งส่งเสริมการใช้ทรัพยากรธรรมชาติอย่างมีประสิทธิภาพและคุ้มค่า ลดการใช้ทรัพยากรและการเกิดของเสีย ส่งเสริมการลด คัดแยก นำกลับมาใช้ใหม่ และรีไซเคิล รวมทั้งสนับสนุนรูปแบบการผลิตและการบริโภคที่ลดผลกระทบต่อสิ่งแวดล้อมและสอดคล้องกับหลักเศรษฐกิจหมุนเวียน

เป้าหมายที่ 13 การรับมือการเปลี่ยนแปลงสภาพภูมิอากาศ (Climate Action) มุ่งดำเนินการอย่างเร่งด่วนเพื่อรับมือกับการเปลี่ยนแปลงสภาพภูมิอากาศและผลกระทบที่เกิดขึ้น โดยส่งเสริมการลดการปล่อยก๊าซเรือนกระจก การอนุรักษ์ทรัพยากรธรรมชาติ การเพิ่มพื้นที่สีเขียว การเตรียมความพร้อมรับมือภัยพิบัติ และการเพิ่มขีดความสามารถของชุมชนในการปรับตัวต่อการเปลี่ยนแปลงสภาพภูมิอากาศ

เป้าหมายที่ 14 ทรัพยากรทางทะเล (Life Below Water) มุ่งอนุรักษ์และใช้ประโยชน์จากมหาสมุทร ทะเล และทรัพยากรทางทะเลอย่างยั่งยืน ลดมลพิษทางทะเล อนุรักษ์ระบบนิเวศทางทะเลและชายฝั่ง และป้องกันการทำประมงที่ทำลายทรัพยากร แม้เป้าหมายนี้จะเกี่ยวข้องโดยตรงกับพื้นที่ทางทะเล แต่ในระดับท้องถิ่นสามารถเชื่อมโยงกับการดูแลแหล่งน้ำและการป้องกันมลพิษที่ไหลลงสู่ระบบนิเวศทางน้ำได้

เป้าหมายที่ 15 ระบบนิเวศบนบก (Life on Land) มุ่งอนุรักษ์ ฟื้นฟู และใช้ประโยชน์จากระบบนิเวศบนบกอย่างยั่งยืน โดยเฉพาะป่าไม้ แหล่งน้ำ พื้นที่ธรรมชาติ และความหลากหลายทางชีวภาพ รวมถึงการป้องกันการเสื่อมโทรมของดิน การลดการสูญเสียความหลากหลายทางชีวภาพ และการส่งเสริมการมีส่วนร่วมของชุมชนในการอนุรักษ์ทรัพยากรธรรมชาติ

เป้าหมายที่ 16 สันติภาพ ความยุติธรรม และสถาบันที่เข้มแข็ง (Peace, Justice and Strong Institutions) มุ่งส่งเสริมสังคมที่สงบสุข ลดความรุนแรงและความขัดแย้ง ส่งเสริมการเข้าถึงความยุติธรรมอย่างเท่าเทียม และพัฒนาสถาบันของรัฐให้มีประสิทธิภาพ โปร่งใส รับผิดชอบ และตรวจสอบได้ รวมทั้งส่งเสริมการมีส่วนร่วมของประชาชนในการบริหารและการตัดสินใจของภาครัฐ

เป้าหมายที่ 17 หุ้นส่วนเพื่อการพัฒนา (Partnerships for the Goals) มุ่งเสริมสร้างความร่วมมือเพื่อการพัฒนาที่ยั่งยืน โดยส่งเสริมความร่วมมือระหว่างภาครัฐ ภาคเอกชน ภาคประชาสังคม ชุมชน สถาบันการศึกษา และองค์กรต่าง ๆ ทั้งในระดับท้องถิ่น ระดับประเทศ และระดับระหว่างประเทศ เพื่อระดมทรัพยากร องค์ความรู้ เทคโนโลยี และความเชี่ยวชาญมาสนับสนุนการพัฒนาให้เกิดผลอย่างเป็นรูปธรรม

โดยสรุป SDGs ทั้ง 17 เป้าหมายมีความเชื่อมโยงและเกื้อหนุนซึ่งกันและกัน ครอบคลุมตั้งแต่การขจัดความยากจน การพัฒนาคุณภาพชีวิต การสร้างโอกาสทางเศรษฐกิจ การพัฒนาการศึกษาและทุนมนุษย์ การอนุรักษ์ทรัพยากรธรรมชาติและสิ่งแวดล้อม ไปจนถึงการสร้างระบบบริหารจัดการที่มีประสิทธิภาพและการสร้างความร่วมมือเพื่อการพัฒนาอย่างยั่งยืน ทั้งนี้ การนำ SDGs มาประยุกต์ใช้ในการจัดทำแผนพัฒนาท้องถิ่นจะช่วยให้การกำหนดโครงการและกิจกรรมขององค์การบริหารส่วนตำบลนากระแซงมีทิศทางที่สอดคล้องกับการพัฒนาประเทศและบริบทของพื้นที่ โดยคำนึงถึงความสมดุลระหว่างเศรษฐกิจ สังคม สิ่งแวดล้อม และคุณภาพชีวิตของประชาชน เพื่อให้เกิดการพัฒนาที่ต่อเนื่อง ทั่วถึง และยั่งยืนในระยะยาว

ตารางที่ 2.3.3 ตารางความเชื่อมโยง SDGs กับประเด็นการพัฒนาขององค์การบริหารส่วนตำบลนากระแซง

ประเด็นการพัฒนาของ อบต.นากระแซง	เป้าประสงค์ (Target) ที่เกี่ยวข้อง	ตัวชี้วัด (Indicator) ที่เหมาะสม
1. การพัฒนาโครงสร้างพื้นฐาน	**SDG 6.1** ทุกคนเข้าถึงน้ำดื่มที่ปลอดภัยและเพียงพอ **SDG 9.1** พัฒนาโครงสร้างพื้นฐานที่มีคุณภาพ เชื่อถือได้ ยั่งยืน และยืดหยุ่น **SDG 11.1** ทุกคนเข้าถึงที่อยู่อาศัยและบริการพื้นฐานที่เพียงพอ ปลอดภัย และเหมาะสม **SDG 11.2** ทุกคนเข้าถึงระบบคมนาคมที่ปลอดภัยและยั่งยืน	**6.1.1** สัดส่วนประชากรที่ใช้บริการน้ำดื่มที่ได้รับการจัดการอย่างปลอดภัย **9.1.1** สัดส่วนประชากรชนบทที่อาศัยอยู่ภายในระยะ 2 กิโลเมตรจากถนนที่ใช้ได้ตลอดปี **11.1.1** สัดส่วนประชากรที่อาศัยอยู่ในครัวเรือนที่เข้าถึงบริการพื้นฐาน **11.2.1** สัดส่วนประชากรที่เข้าถึงระบบขนส่งสาธารณะได้สะดวก
2. การพัฒนาเศรษฐกิจ	**SDG 1.4** ประชาชนเข้าถึงทรัพยากร บริการพื้นฐาน เทคโนโลยี และโอกาสทางเศรษฐกิจอย่างเท่าเทียม **SDG 2.3** เพิ่มผลิตภาพและรายได้ของผู้ผลิตอาหารรายย่อย **SDG 2.4** ส่งเสริมระบบการผลิตอาหารที่ยั่งยืน **SDG 8.3** ส่งเสริมผู้ประกอบการ วิสาหกิจขนาดเล็ก และกิจกรรมทางเศรษฐกิจที่มีผลิตภาพ **SDG 8.9** ส่งเสริมการท่องเที่ยวที่ยั่งยืนและผลิตภัณฑ์ท้องถิ่น **SDG 9.5** ส่งเสริมการวิจัย เทคโนโลยี และนวัตกรรม	**1.4.1** สัดส่วนประชากรที่เข้าถึงบริการพื้นฐาน **2.3.2** รายได้เฉลี่ยของผู้ผลิตอาหารรายย่อย จำแนกตามเพศและสถานะ **2.4.1** สัดส่วนพื้นที่เกษตรกรรมที่มีการผลิตอย่างยั่งยืน **8.3.1** สัดส่วนการจ้างงานนอกภาคเกษตรในภาคเศรษฐกิจนอกระบบ**8.9.1** สัดส่วนของ GDP และอัตราการจ้างงานจากการท่องเที่ยว **9.5.1** ค่าใช้จ่ายด้านการวิจัยและพัฒนาต่อ GDP
3. การพัฒนาคนและสังคม	**SDG 1.3** จัดให้มีระบบและมาตรการคุ้มครองทางสังคมสำหรับประชาชน โดยเฉพาะกลุ่มยากจนและเปราะบาง **SDG 3.8** ให้ประชาชนเข้าถึงบริการสุขภาพที่จำเป็นอย่างทั่วถึง **SDG 4.1** เด็กทุกคนสำเร็จการศึกษาขั้นพื้นฐานที่	**1.3.1** สัดส่วนประชากรที่ได้รับความคุ้มครองทางสังคม **3.8.1** ความครอบคลุมของบริการสุขภาพที่จำเป็น **4.1.1** สัดส่วนเด็กและเยาวชนที่มีผลสัมฤทธิ์ทางการศึกษาตามเกณฑ์ขั้นต่ำ

ประเด็นการพัฒนาของ อบต.นากระแซง	เป้าประสงค์ (Target) ที่เกี่ยวข้อง	ตัวชี้วัด (Indicator) ที่เหมาะสม
	มีคุณภาพ **SDG 4.2** เด็กเข้าถึงการพัฒนาและการศึกษาปฐมวัยที่มีคุณภาพ **SDG 4.4** เพิ่มจำนวนเยาวชนและผู้ใหญ่ที่มีทักษะที่จำเป็นต่อการทำงานและการประกอบอาชีพ **SDG 4.5** ขจัดความเหลื่อมล้ำทางการศึกษาและส่งเสริมโอกาสของกลุ่มเปราะบาง **SDG 4.7** ส่งเสริมความรู้และทักษะเพื่อการพัฒนาที่ยั่งยืนและการเคารพความหลากหลายทางวัฒนธรรม **SDG 10.2** ส่งเสริมการมีส่วนร่วมทางสังคม เศรษฐกิจ และการเมืองของทุกคน **SDG 11.4** ปกป้องและอนุรักษ์มรดกทางวัฒนธรรมและธรรมชาติ **SDG 11.5** ลดจำนวนผู้เสียชีวิตและผลกระทบจากภัยพิบัติ **SDG 16.1** ลดความรุนแรงและอัตราการเสียชีวิตที่เกี่ยวข้อง	**4.2.1** สัดส่วนเด็กอายุต่ำกว่า 5 ปีที่มีพัฒนาการเหมาะสมตามวัย**4.4.1** สัดส่วนเยาวชนและผู้ใหญ่ที่มีทักษะด้านเทคโนโลยีสารสนเทศและการสื่อสาร **4.5.1** ดัชนีความเท่าเทียมทางการศึกษา **4.7.1** ระดับการบูรณาการการศึกษาด้านการพัฒนาที่ยั่งยืนในระบบการศึกษา **10.2.1** สัดส่วนประชากรที่มีรายได้ต่ำกว่าเกณฑ์ที่กำหนด จำแนกตามกลุ่มประชากร **11.4.1** รายจ่ายต่อหัวสำหรับการอนุรักษ์และคุ้มครองมรดกทางวัฒนธรรมและธรรมชาติ **11.5.1** จำนวนผู้เสียชีวิต สูญหาย และผู้ได้รับผลกระทบจากภัยพิบัติต่อประชากร 100,000 คน **16.1.4** สัดส่วนประชากรที่รู้สึกปลอดภัยเมื่อเดินทางหรืออยู่ในพื้นที่ชุมชน
4.การพัฒนาการเมืองและการบริหาร	**SDG 9.5** ส่งเสริมการวิจัย เทคโนโลยี และนวัตกรรม **SDG 11.3** ส่งเสริมการวางแผนและบริหารจัดการชุมชนอย่างมีส่วนร่วม **SDG 16.6** พัฒนาสถาบันให้มีประสิทธิผล รับผิดชอบ และโปร่งใส **SDG 16.7** ให้ประชาชนมีส่วนร่วมในการตัดสินใจอย่างทั่วถึงและตอบสนองความต้องการ **SDG 16.10** สร้างหลักประกันการเข้าถึงข้อมูลข่าวสารของประชาชน**SDG 17.17** ส่งเสริมความร่วมมือระหว่างภาครัฐ ภาคเอกชน และภาคประชาสังคม	**9.5.2** จำนวนบุคลากรด้านการวิจัยและพัฒนาต่อประชากร 1 ล้านคน**11.3.2** สัดส่วนเมือง/ชุมชนที่มีโครงสร้างการมีส่วนร่วมของภาคประชาชนโดยตรงในการวางแผนและบริหารจัดการ **16.6.2** สัดส่วนประชากรที่พึงพอใจกับบริการสาธารณะ **16.7.2** สัดส่วนประชากรที่เชื่อว่าการตัดสินใจของภาครัฐมีความครอบคลุมและตอบสนอง **16.10.2** จำนวนประเทศที่มีการรับรองและดำเนินการตามหลักประกันการเข้าถึงข้อมูลข่าวสาร **17.17.1** จำนวนความร่วมมือระหว่างภาครัฐ ภาคเอกชน และภาคประชาสังคม
5. การพัฒนาทรัพยากร ธรรมชาติและสิ่งแวดล้อม	**SDG 6.3** ปรับปรุงคุณภาพน้ำ ลดมลพิษ และเพิ่มการบำบัดน้ำเสีย **SDG 12.2** บริหารจัดการและใช้ทรัพยากรธรรมชาติอย่างมีประสิทธิภาพและยั่งยืน **SDG 11.6** ลดผลกระทบด้านสิ่งแวดล้อม	**6.3.1** สัดส่วนปริมาณน้ำเสียที่ได้รับการบำบัดอย่างปลอดภัย **11.6.1** สัดส่วนขยะมูลฝอยชุมชนที่ได้รับการจัดการอย่างเหมาะสม**13.1.1** จำนวนผู้เสียชีวิต สูญหาย และผู้ได้รับผลกระทบจากภัยพิบัติต่อประชากร 100,000 คน

ประเด็นการพัฒนาของ อบต.นากระแซง	เป้าประสงค์ (Target) ที่เกี่ยวข้อง	ตัวชี้วัด (Indicator) ที่เหมาะสม
	โดยเฉพาะการจัดการขยะและมลพิษ **SDG 13.1** เสริมสร้างความสามารถในการปรับตัวต่อภัยธรรมชาติและการเปลี่ยนแปลงสภาพภูมิอากาศ **SDG 15.1** อนุรักษ์และฟื้นฟูระบบนิเวศบนบกและแหล่งน้ำ **SDG 15.2** ส่งเสริมการจัดการป่าไม้อย่างยั่งยืน	**15.1.1** สัดส่วนพื้นที่ป่าไม้ต่อพื้นที่ทั้งหมด **15.2.1** ความก้าวหน้าของการจัดการป่าไม้อย่างยั่งยืน

2.3.4 ประเด็นการพัฒนากลุ่มจังหวัด/ภาค

(1) เป้าหมายการพัฒนากลุ่มจังหวัด แผนพัฒนากลุ่มจังหวัดภาคตะวันออกเฉียงเหนือตอนล่าง (พ.ศ.2571 – 2575) กำหนดเป้าหมายการพัฒนากลุ่มจังหวัด

“เกษตรสร้างมูลค่า ศูนย์กลางการค้า โลจิสติกส์ การท่องเที่ยวเชิงสร้างสรรค์ เชื่อมโยงภูมิภาค สังคมคุณภาพบนพื้นฐานทรัพยากรอย่างยั่งยืน”

(2) ตัวชี้วัดความสำเร็จตามเป้าหมายการพัฒนากลุ่มจังหวัด

1) อัตราการเติบโตเฉลี่ยของมูลค่าผลิตภัณฑ์มวลรวมกลุ่มจังหวัดเพิ่มขึ้น ร้อยละ 2 เมื่อสิ้นปี 2575
2) มูลค่าผลิตภัณฑ์มวลรวมของกลุ่มภาคเกษตร เติบโตเฉลี่ยร้อยละ 3 ต่อปี
3) มูลค่าผลิตภัณฑ์มวลรวมของกลุ่มนอกภาคเกษตร ขยายตัวเฉลี่ยไม่น้อยกว่าร้อยละ 1 ต่อปี
4) รายได้จากการท่องเที่ยวของกลุ่มจังหวัด ขยายตัวเฉลี่ยไม่น้อยกว่าร้อยละ 10 ต่อปี
5) ดัชนีความก้าวหน้าของคน (Human Achievement Index : HAI) มากกว่าหรือเท่ากับดัชนีของประเทศเมื่อสิ้นปี 2575
6) พื้นที่สีเขียวกลุ่มจังหวัด เพิ่มขึ้นเฉลี่ยร้อยละ 0.10 ภายในปี 2575

(3) ประเด็นการพัฒนาของกลุ่มจังหวัด

1) ประเด็นการพัฒนาที่ 1 การส่งเสริมเกษตรสร้างมูลค่าและยั่งยืน

1.1 เป้าประสงค์ของประเด็นการพัฒนาที่ 1 สินค้าเกษตรเด่นของกลุ่มจังหวัดได้รับการสร้างมูลค่าเพิ่มด้วยเทคโนโลยีและนวัตกรรมมีมาตรฐานรับรองในระดับสากล เกษตรกรมีต้นทุนการผลิตที่ลดลงและมีรายได้ที่มั่นคงบนพื้นฐานความมั่นคงทางทรัพยากรน้ำ

1.2 ตัวชี้วัดและค่าเป้าหมายของประเด็นการพัฒนาที่ 1 มูลค่าผลิตภัณฑ์มวลรวมของกลุ่มภาคเกษตร เติบโตเฉลี่ยร้อยละ 3 ต่อปี

1.3 แนวทางการพัฒนา

1) การพัฒนาแหล่งน้ำและโครงสร้างพื้นฐานเพื่อความมั่นคงทางการเกษตรและรองรับภัยธรรมชาติ
2) การเพิ่มประสิทธิภาพการผลิต ยกระดับมาตรฐาน และการประยุกต์ใช้เทคโนโลยีอัจฉริยะ
3) การพัฒนาขีดความสามารถการแปรรูปเชิงสร้างสรรค์และการส่งเสริมการตลาดเชิงรุกโดยผู้ประกอบการเกษตรรุ่นใหม่

2) ประเด็นการพัฒนาที่ 2 การพัฒนาศูนย์กลางการค้า การลงทุน และระบบโลจิสติกส์เพื่อเชื่อมโยงภูมิภาค

2.1 เป้าประสงค์ของประเด็นการพัฒนาที่ 2 กลุ่มจังหวัดมีระบบโครงสร้างพื้นฐานทางเศรษฐกิจและระบบโลจิสติกส์ที่ทันสมัย เป็นศูนย์กลางการรวบรวม กระจายสินค้า และบริการที่มีประสิทธิภาพตลอดจนระบบนิเวศการลงทุนได้รับการยกระดับเพื่อสร้างโอกาสทางการค้าและการลงทุนข้ามพรมแดนเชื่อมโยงสู่อนุภูมิภาคลุ่มน้ำโขงได้อย่างยั่งยืน

2.2 ตัวชี้วัดและค่าเป้าหมายของประเด็นการพัฒนาที่ 2 มูลค่าผลิตภัณฑ์มวลรวมของกลุ่มนอกภาเกษตร ขยายตัวเฉลี่ยไม่น้อยกว่าร้อยละ 1 ต่อปี

2.3 แนวทางการพัฒนา

1) การพัฒนาเครือข่ายโลจิสติกส์อัจริยะและการเข้าถึงตลาดเพื่อความยั่งยืนของเศรษฐกิจฐานราก
2) การยกระดับผลิตภัณฑ์และเพิ่มขีดความสามารถผู้ประกอบการเพื่อรองรับห่วงโซ่การค้าและการลงทุน
3) การขับเคลื่อนการตลาดเชิงรุก สร้างและส่งเสริมเครือข่ายพันธมิตรทางการค้าทั้งภายในและต่างประเทศ

3) ประเด็นการพัฒนาที่ 3 การท่องเที่ยวเชิงสร้างสรรค์และวัฒนธรรมมูลค่าสูง

3.1 เป้าประสงค์ของประเด็นการพัฒนาที่ 3 แหล่งท่องเที่ยว ผลิตภัณฑ์ และบริการทางการท่องเที่ยวเชิงสุขภาวะของกลุ่มจังหวัดได้รับการพัฒนาบนฐานอัตลักษณ์ ทุนทางวัฒนธรรม เศรษฐกิจการกีฬาและความคิดสร้างสรรค์มีมาตรฐานความปลอดภัยและสิ่งอำนวยความสะดวกในระดับสากล สามารถสร้างประสบการณ์มูลค่าสูงเพื่อดึงดูดนักท่องเที่ยวคุณภาพและกระจายรายได้สู่ชุมชนฐานราก

3.2 ตัวชี้วัดและค่าเป้าหมายของประเด็นการพัฒนาที่ 3 รายได้จากการท่องเที่ยวของกลุ่มจังหวัด ขยายตัวเฉลี่ยไม่น้อยกว่าร้อยละ 10 ต่อปี

3.3 แนวทางการพัฒนา

1) การพัฒนา ยกระดับ และฟื้นฟูแหล่งท่องเที่ยวเชิงสร้างสรรค์วัฒนธรรม และวิถีชีวิตให้มีมาตรฐานความปลอดภัย
2) การส่งเสริมการสร้างมูลค่าเพิ่มให้กับผลิตภัณฑ์ บริการ และวัฒนธรรมสุขภาวะ และการท่องเที่ยวเชิงกีฬา ด้วยความคิดสร้างสรรค์
3) การยกระดับการบริหารจัดการท่องเที่ยวสมัยใหม่ และการตลาดท่องเที่ยวเชิงรุกสู่ระดับสากล

4) ประเด็นการพัฒนาที่ 4 การเสริมสร้างสังคมคุณภาพ สู่เมืองสุขภาวะ อย่างทั่วถึง เท่าเทียม และยั่งยืน

4.1 เป้าประสงค์ของประเด็นการพัฒนาที่ 4 ประชาชนกลุ่มจังหวัดได้รับการพัฒนาศักยภาพอย่างรอบด้านตามวงจรชีวิต มีทักษะและความรู้เท่าทันการเปลี่ยนแปลง มีระบบบริการสาธารณสุขและสุขภาวะองค์รวม (Wellness) ที่มีคุณภาพและได้มาตรฐานอย่างทั่วถึง ครอบครัวและชุมชนมีความเข้มแข็ง ปลอดภัยในชีวิตและทรัพย์สินพร้อมทั้งได้รับคุ้มครองทางสังคมเพื่อลดความเหลื่อมล้ำและแก้ไขปัญหาสังคมอย่างยั่งยืน บนพื้นฐานการยกระดับดัชนีความก้าวหน้าของคนในทุกมิติ

4.2 ตัวชี้วัดและค่าเป้าหมายของประเด็นการพัฒนาที่ 4 ดัชนีความก้าวหน้าของคน (Human Achievement Index : HAI) มากกว่าหรือเท่ากับดัชนีของประเทศเมื่อสิ้นปี 2575

4.3 แนวทางการพัฒนา

1) การพัฒนาศักยภาพคน ระบบการศึกษา และการสร้างเสริมสุขภาวะองค์รวมตลอดช่วงชีวิต

2) การเสริมสร้างความเข้มแข็งของสถาบันครอบครัว ชุมชน และการจัดสวัสดิการสังคมเพื่อลดความเหลื่อมล้ำ

3) การยกระดับความปลอดภัยในชีวิตและทรัพย์สินการป้องกันสาธารณภัยและการจัดการภัยปัญหาสังคมเชิงรุก

5) ประเด็นการพัฒนาที่ 5 การสร้างการเติบโตบนคุณภาพชีวิตที่เป็นมิตร ต่อสิ่งแวดล้อมอย่างยั่งยืน

5.1 เป้าประสงค์ของประเด็นการพัฒนาที่ 5 กลุ่มจังหวัดมีระบบการบริหารจัดการน้ำที่เป็นระบบ มีความมั่นคงด้านน้ำเพื่ออุปโภค บริโภค และการเกษตร พร้อมทั้งมีขีดความสามารถในการเฝ้าระวังป้องกัน และปรับตัวรองรับภัยธรรมชาติจากความเปลี่ยนแปลงสภาพภูมิอากาศได้อย่างมรประสิทธิภาพ ชุมชนและท้องถิ่นมีระบบจัดการขยะและมลภาวะที่ได้มาตรฐานมีการเปลี่ยนของเสียเป็นมูลค่าตามหลักเศรษฐกิจหมุนเวียน (Circular Economy) เพื่อสร้างสิ่งแวดล้อมที่ปลอดภัยและเกื้อกูลต่อคุณภาพชีวิตของประชาชนอย่างยั่งยืน

5.2 ตัวชี้วัดและค่าเป้าหมายของประเด็นการพัฒนาที่ 5 พื้นที่สีเขียวกลุ่มจังหวัด เพิ่มขึ้นเฉลี่ยร้อยละ 0.10 ภายในปี 2575

5.3 แนวทางการพัฒนา

1) การเพิ่มประสิทธิภาพการบริหารจัดการน้ำและโครงสร้างพื้นฐานชุมชนเพื่อความมั่นคงด้านน้ำและบรรเทาอุทกภัย – ภัยแล้ง

2) การยกระดับระบบจัดการขยะ มลภาวะ และการส่งเสริมเศรษฐกิจหมุนเวียนในระดับชุมชนฐานราก

3) การอนุรักษ์ฟื้นฟูฐานทรัพยากธรรมชาติ และการสร้างภูมิต้านทานต่อการเปลี่ยนแปลงสภาพภูมิอากาศ

2.3.5 ประเด็นการพัฒนาจังหวัด

ด้วยปัจจุบันจังหวัดอุบลราชธานีอยู่ในระหว่างกระบวนการจัดทำและขับเคลื่อนกรอบแผนพัฒนาจังหวัด 5 ปี (พ.ศ. 2571 - 2575) ดังนั้นเพื่อให้แผนพัฒนาท้องถิ่น ฉบับที่ 3 (พ.ศ.2571 – 2575) ขององค์การบริหารส่วนตำบลนากระแซง มีความเชื่อมโยงและสอดคล้องกับแผนพัฒนาจังหวัดอุบลราชธานี จึงนำเอาประเด็นการพัฒนาจังหวัดอุบลราชธานี ตามประกาศขององค์การบริหารส่วนจังหวัดอุบลราชธานี เรื่อง ประเด็นการพัฒนาท้องถิ่นขององค์กรปกครองส่วนท้องถิ่นระดับจังหวัด (พ.ศ.2566 – 2570) เปลี่ยนแปลงครั้งที่ 1 ประกาศเมื่อวันที่ 22 กรกฎาคม 2568

1) เป้าหมายการพัฒนาจังหวัดอุบลราชธานี

“เมืองน่าอยู่ทันสมัย เกษตรปลอดภัยมูลค่าสูง เศรษฐกิจชีวภาพ ศูนย์กลางการค้า การลงทุน เมืองท่องเที่ยวแห่งความสุขหลายมิติสู่สากล”

วัตถุประสงค์

1) เพื่อเสริมสร้างศักยภาพการพัฒนาจังหวัดให้เป็นเมืองน่าอยู่ทันสมัย ส่งเสริมคุณภาพชีวิตที่ดีของประชาชน ทั้งทางด้านการศึกษา ด้านสุขภาพ ด้านความปลอดภัยในชีวิตและทรัพย์สิน การเข้าถึงระบบสาธารณูปโภคและระบบบริการภาครัฐ และมีสภาพแวดล้อมที่เหมาะสมกับการดำรงชีวิต

2) เพื่อส่งเสริมให้การเกษตรสามารถยกระดับการผลิตให้มีประสิทธิภาพและได้มาตรฐาน เพื่อสร้างมูลค่าสินค้าการเกษตรให้ตอบสนองต่อความต้องการด้วยระบบตลาดนำการผลิต โดยใช้ข้อมูลพื้นฐานด้านการเกษตร (Bio Data) และดิจิทัลแฟลตฟอร์ม เป็นเครื่องมือในการดำเนินการ

3) เพื่อส่งเสริมเศรษฐกิจชีวภาพ (Bio Economy) ด้วยการนำเทคโนโลยีชีวภาพมาใช้เป็นการเพิ่มคุณค่า หรือประยุกต์การใช้งานและแปรรูปผลิตภัณฑ์ได้จากการเกษตร และการนำเทคโบโลยีชีวภาพมาใช้ประโยชน์เชิงเศรษฐกิจ ทำให้เป็นเศรษฐกิจชีวภาพ

4) เพื่อเสริมสร้างศักยภาพทางด้านการค้าการลงทุนในพื้นที่จังหวัดเชื่อมโยงกลุ่มจังหวัด ภูมิภาคและต่างประเทศ

5) เพื่อเสริมสร้างศักยภาพด้านการท่องเที่ยวทุกด้าน เพื่อเพิ่มขีดความสามารถในการแข่งขันและสร้างมูลค่าด้านการท่องเที่ยวเชื่อมโยงทุกมิติ

เป้าหมายการพัฒนา

1) พัฒนาจังหวัดให้เป็นเมืองน่าอยู่ทันสมัยตามแนวทางการพัฒนาเมือง Smart city โดยดำเนินการให้ครบเกณฑ์ทุกด้านในปี พ.ศ. 2570

2) ส่งเสริมให้เกษตรกรสามารถยกระดับการผลิตให้มีประสิทธิภาพและได้มาตรฐาน เพื่อสร้างมูลค่าสินค้าเกษตรและสามารถเพิ่มมูลค่าผลิตภัณฑ์มวลรวมภาคการเกษตรได้เพิ่มขึ้นตามเกณฑ์ที่กำหนด

3) เกษตรกรและผู้ประกอบการได้รับการถ่ายทอดความรู้ตามแนวทางเศรษฐกิจชีวภาพ (Bio Economy)เพื่อสร้างเศรษฐกิจชีวภาพในพื้นที่ตามเป้าหมายที่กำหนดในแต่ละปี

4) มูลค่าการค้าการลงทุนในพื้นที่เพิ่มขึ้นบรรลุเกณฑ์ตามตัวชี้วัดที่กำหนด

5) ภาคการท่องเที่ยวได้รับการพัฒนาและเพิ่มศักยภาพโดยมีรายได้จากการท่องเที่ยวรวมเพิ่มขึ้นตามเกณฑ์ตัวชี้วัดที่จังหวัดกำหนดในแผนพัฒนาจังหวัด

ตัวชี้วัดความสำเร็จตามเป้าหมายการพัฒนาจังหวัด

1) มูลค่าการเพิ่มขึ้นของผลิตภัณฑ์มวลรวมภาคการเกษตรของจังหวัด (GPP) เพิ่มขึ้น เป้าหมาย 5 ปี ร้อยละ 2 ต่อปี

2) มูลค่าการลงทุนเพิ่มขึ้น ร้อยละ 2 ต่อปี

3) ร้อยละที่เพิ่มขึ้นของรายได้ทางการท่องเที่ยว ร้อยละ 2 ต่อปี

2) ประเด็นการพัฒนาของจังหวัดอุบลราชธานี

จังหวัดอุบลราชธานี ได้กำหนดประเด็นการพัฒนาจังหวัดไว้ 5 ประเด็นการพัฒนา ดังนี้

ประเด็นการพัฒนาที่ 1 การพัฒนาเมืองน่าอยู่ทันสมัย

ประเด็นการพัฒนาที่ 2 การส่งเสริมเกษตรปลอดภัยมูลค่าสูง

ประเด็นการพัฒนาที่ 3 การส่งเสริมเศรษฐกิจชีวภาพ

ประเด็นการพัฒนาที่ 4 การพัฒนาศูนย์กลางการค้าการลงทุน

ประเด็นการพัฒนาที่ 5 การส่งเสริมเมืองท่องเที่ยวแห่งความสุขหลายมิติสู่สากล

วัตถุประสงค์

1) การสร้างเสริมพลเมืองให้มีสุขภาพและคุณภาพชีวิตที่ดี

2) การพัฒนาและยกระดับคุณภาพทางการศึกษาทุกระดับให้มีคุณภาพ

3) ระบบสาธารณูปโภคพื้นฐานและสิ่งอำนวยความสะดวก เพียงพอ ทันสมัย เป็นมิตรกับสิ่งแวดล้อมและสุขภาพ

4) พัฒนาและใช้พลังงานที่เป็นมิตรกับสิ่งแวดล้อม

5) ประชาชนมีความมั่นคงปลอดภัยในชีวิตและทรัพย์สิน

เป้าหมายและตัวชี้วัด

1. เด็กไทยมีระดับสติปัญญาเฉลี่ยไม่ต่ำกว่า 103 (วัดปี 2569)

1) ร้อยละ 90 เด็กอายุ 0-5 ปี ได้รับการตรวจประเมินพัฒนาการ

2) ร้อยละ 85 เด็กอายุ 0-5 ปี มีพัฒนาการสมวัย

3) ร้อยละ 70 ของเด็กพัฒนาล่าช้าได้รับการกระตุ้นพัฒนาการด้วย TED4I หรือเครื่องมือมาตรฐานอื่น

2. ร้อยละของผลการทดสอบระดับชาติขั้นพื้นฐานชาติ ONET (แยกรายกลุ่มสาระการเรียนรู้) มากกว่าหรือเท่ากับ ร้อยละ 50 ทุกกลุ่มสาระการเรียนรู้

3. ร้อยละของคุณภาพชีวิตคนจังหวัดอุบลราชธานีทุกกลุ่มวัย ผ่านตามเกณฑ์

4. ร้อยละของโครงสร้างพื้นฐานและระบบสาธารณูปโภคได้รับการยกระดับมาตรฐาน เพื่อเสริมสร้างคุณภาพชีวิตของประชาชนในจังหวัดอุบลราชธานี เพิ่มขึ้น ร้อยละ 3 ต่อปี

5. มีชุมชนจัดการขยะเหลือ 0 สู่ชุมชนคาร์บอนต่ำ จำนวน 25 ชุมชนต่อปี (อำเภอละ 1 ชุมชน)

6. สัดส่วนการใช้พลังงานทดแทนเพิ่มขึ้น ร้อยละ 1 ต่อปี

7. สถิติอาชญากรรมลดลง ร้อยละ 5 ต่อปี

8. ร้อยละจำนวนเครือข่ายในการอนุรักษ์ทรัพยากรธรรมชาติและสิ่งแวดล้อม ได้รับการพัฒนาฟื้นฟูความรู้ ทักษะการอนุรักษ์ทรัพยากรธรรมชาติและสิ่งแวดล้อม ร้อยละ 60 ต่อปี

9. ลดจุดความร้อน (Hotspot) ลดลงไม่น้อยกว่า ร้อยละ 20 เมื่อเทียบกับค่าเฉลี่ย 3 ปีย้อนหลัง

10. ประสิทธิภาพของการเฝ้าระวัง ควบคุมป้องกันโรคอุบัติใหม่ อุบัติซ้ำที่เกี่ยวข้องกับสุขภาพคนอุบลราชธานี

11. บุคคลไร้สถานะเข้าสู่กระบวนการจัดทำบัตรประจำตัวบุคคลไร้สถานะ (บัตรเลข 0) ร้อยละ 10

ประเด็นการพัฒนาที่ 2 การส่งเสริมเกษตรปลอดภัยมูลค่าสูง

1 วัตถุประสงค์

1) เพื่อส่งเสริมให้เกษตรกรและสถาบันเกษตรกรยกระดับการผลิตให้มีประสิทธิภาพและได้มาตรฐาน รวมทั้ง สร้างมูลค่าสินค้าเกษตร เพื่อตอบสนองความต้องการด้วยระบบตลาดนำการผลิต บนพื้นฐานข้อมูล Big Data ด้านการเกษตร และใช้ประโยชน์จากดิจิทัลแพลตฟอร์ม

2) เพื่อสร้างความภาคภูมิใจในอาชีพเกษตรกรรม สามารถพึ่งพาตนเองได้ มีการถ่ายทอดความรู้ อย่างต่อเนื่อง เกิดการรวมกลุ่มเกษตรกรและเชื่อมโยงเครือข่ายกับภายนอกอย่างเข้มแข็ง และลดความเหลื่อมล้ำทางรายได้

3) เพื่อส่งเสริมการบริหารจัดการทรัพยากรการเกษตรอย่างมีประสิทธิภาพ สามารถปรับตัวและสร้างภูมิคุ้มกันรองรับการเกิดภัยพิบัติธรรมชาติและโรคระบาด

2 เป้าหมายและตัวชี้วัด

1) อัตราการขยายตัวของมูลค่าสินค้าเกษตรและผลิตภัณฑ์แปรรูปสินค้าเกษตรจังหวัดเพิ่มขึ้น ร้อยละ 10 ใน ปี 2570

2) จำนวนฟาร์ม (ปศุสัตว์ ประมง วิสาหกิจชุมชน และกลุ่มแปรรูปสินค้าเกษตร) ที่ได้รับการรับรองมาตรฐานเพิ่มขึ้นร้อยละ 10 ในปี 2570

3) รายได้เฉลี่ยทางการเกษตรของเกษตรกรเพิ่มขึ้น ร้อยละ 10 ในปี 2570

4) จำนวนพื้นที่เกษตรกรรมได้รับการบริหารจัดการและฟื้นฟู จำนวน 100,000 ไร่/ปี

ประเด็นการพัฒนาที่ 3 การส่งเสริมเศรษฐกิจชีวภาพ

1 วัตถุประสงค์/แผนงาน

1) ส่งเสริมการนำผลงานวิจัย เทคโนโลยีและนวัตกรรมที่เกี่ยวข้องกับเศรษฐกิจชีวภาพมาประยุกต์ใช้งาน และยกระดับการใช้ประโยชน์จากทรัพยากรทางชีวภาพของพื้นที่อย่างมีมาตรฐาน

2) สร้างมูลค่าเพิ่ม และมูลค่าใหม่จากทรัพยากรทางชีวภาพของพื้นที่

2 เป้าหมายและตัวชี้วัด

1) จำนวนเกษตรกร และผู้ประกอบการที่ได้รับการถ่ายทอดเทคโนโลยีและพัฒนาความรู้ทักษะในการใช้ประโยชน์จากฐานทรัพยากรชีวภาพ จำนวน 10,000 ราย

2) จำนวนสินค้านวัตกรรมที่พัฒนาขึ้นจากฐานทรัพยากรชีวภาพ จำนวน 200 รายการ

3) มูลค่าทางเศรษฐกิจที่เกิดขึ้นจากการใช้ประโยชน์ทรัพยากรชีวภาพของพื้นที่ 600 ล้านบาท

ประเด็นการพัฒนาที่ 4 การพัฒนาศูนย์กลางการค้าการลงทุน

1 วัตถุประสงค์

1) เพื่อพัฒนาศักยภาพการค้าชายแดนสู่ประเทศเพื่อนบ้านและอนุภูมิภาคลุ่มน้ำโขง

2) เพื่อพัฒนาขีดความสามารถในการแข่งขันให้กับผู้ประกอบการสู่ตลาดสากล

3) เพื่อยกระดับการผลิตสินค้าและบริการให้ได้คุณภาพมาตรฐานสู่สากล

4) เพื่อสร้างโอกาสในการเข้าถึงและขยายช่องทางการตลาดทุกระดับ

2 เป้าหมายและตัวชี้วัด

1) มูลค่าการค้าชายแดนเพิ่มขึ้น เป้าหมาย 5 ปี ร้อยละ 3 (ใช้ฐานปี 2565)-

2) ผลิตภัณฑ์มวลรวมของจังหวัด (GPP) นอกภาคเกษตร เป้าหมาย 5 ปี ร้อยละ 3 (ใช้ฐานปี 2565)

3) รายได้จากการจำหน่ายผลิตภัณฑ์ชุมชนเพิ่มขึ้น ร้อยละ 4 ต่อปี

ประเด็นการพัฒนาที่ 5 การส่งเสริมเมืองท่องเที่ยวแห่งความสุข หลายมิติ สู่สากล

1 วัตถุประสงค์/แผนงาน

เพิ่มศักยภาพและสร้างมูลค่าด้านการท่องเที่ยวเชิงคุณภาพ

2 เป้าหมายและตัวชี้วัด

1) ร้อยละที่เพิ่มขึ้นของรายได้ทางการท่องเที่ยว ร้อยละ 2 ต่อปี

2) จำนวนแหล่งท่องเที่ยวหรือสินค้าและบริการด้านการท่องเที่ยวได้รับการพัฒนา 2 แห่งต่อปี

2.3.6 ประเด็นการพัฒนาท้องถิ่นขององค์กรปกครองส่วนท้องถิ่นในระดับจังหวัด

ประเด็นการพัฒนาท้องถิ่นขององค์กรปกครองส่วนท้องถิ่นในระดับจังหวัด

องค์การบริหารส่วนจังหวัดอุบลราชธานีได้ดำเนินการจัดทำ “ประเด็นการพัฒนาท้องถิ่นขององค์กรปกครองส่วนท้องถิ่นในเขตจังหวัด” (พ.ศ. 2571 - 2575) ที่เป็นประโยชน์ต่อการพัฒนาท้องถิ่น ดังนี้

ประเด็นการพัฒนาที่ 1. การพัฒนาโครงสร้างพื้นฐาน

แนวทางที่ 1 ก่อสร้าง ปรับปรุง และบำรุงรักษาเส้นทาง คมนาคมและขนส่ง

แนวทางที่ 2 การพัฒนาไฟฟ้า ส่องสว่างสาธารณะ

แนวทางที่ 3 การพัฒนาระบบ ระบายน้ำ

ประเด็นการพัฒนาที่ 2. การบริหารจัดการการสาธารณสุข

แนวทางที่ 1 พัฒนาองค์ความรู้ และทักษะในการดูแลสุขภาพประชาชน

แนวทางที่ 2 พัฒนาระบบบริการการแพทย์ฉุกเฉิน

แนวทางที่ 2 บริหารจัดการมลพิษ และฝุ่น PM 2.5

ประเด็นการพัฒนาที่ 3. ยกระดับคุณภาพการศึกษาตามมาตรฐานสากล

แนวทางที่ 1 สร้างโอกาสการเข้าถึงการศึกษา และการเรียนรู้ที่ได้มาตรฐาน

แนวทางที่ 2 พัฒนาครูบุคลากร และนักเรียนให้มีสมรรถนะและจริยธรรม ด้านเทคโนโลยีดิจิทัล

แนวทางที่ 3 ส่งเสริมระบบการตรวจสอบการทำงานภาครัฐโดยภาคประชาชน

ประเด็นการพัฒนาที่ 4. การสืบสาน อนุรักษ์ศาสนสถาน หลักธรรม คำสอนศิลปะวัฒนธรรม จารีตประเพณี และภูมิปัญญาท้องถิ่น

แนวทางที่ 1 การสืบสาน อนุรักษ์ศาสนสถาน หลักธรรม คำสอน

แนวทางที่ 2 การสืบสาน อนุรักษ์ ต่อยอดศิลปวัฒนธรรม จารีตประเพณีแ ละภูมิปัญญาท้องถิ่น

ประเด็นการพัฒนาที่ 5. ยกระดับการส่งเสริมอาชีพและพัฒนารายได้

แนวทางที่ 1 พัฒนาอาชีพและรายได้

ประเด็นการพัฒนาที่ 6. การบริหารจัดการสวัสดิการสังคม

แนวทางที่ 1 การการดูแลผู้สูงอายุ หรือผู้มีภาวะพึ่งพิง

แนวทางที่ 2 สร้างภูมิคุ้มกันรู้เท่าทันยาเสพติด และอบายมุข

แนวทางที่ 3 พัฒนาองค์ความรู้ และทักษะเยาวชน และประชาชนป้องกันตนจากภัยออนไลน์ และเทคโนโลยี (AI)

แนวทางที่ 4 การบริหารจัดการสวัสดิการกลุ่มเปราะบางในภาวะวิกฤตและสาธารณภัย

แนวทางที่ 5 การจัดสวัสดิการผู้ยากไร้คนพิการ และผู้ด้อยโอกาส

ประเด็นการพัฒนาที่ 7. ส่งเสริมการท่องเที่ยว การกีฬา และนันทนาการ

แนวทางที่ 1 พัฒนาจุดเด่นและมาตรฐานการให้บริการการท่องเที่ยว การกีฬา และนันทนาการ

แนวทางที่ 2 พัฒนาและส่งเสริมการกีฬาและนันทนาการ

ประเด็นการพัฒนาที่ 8. การบริหารจัดการสิ่งแวดล้อม

แนวทางที่ 1 การจัดการขยะ และขยะอันตราย

แนวทางที่ 2 การพัฒนาระบบบริหารจัดการภัยพิบัติ

แนวทางที่ 3 การอนุรักษ์ฟื้นฟู และส่งเสริมสิ่งแวดล้อม

2.4 ประเด็นการพัฒนาท้องถิ่นขององค์กรปกครองส่วนท้องถิ่น

องค์การบริหารส่วนตำบลนากระแซง ได้กำหนดประเด็นการพัฒนาท้องถิ่นตามบริบทพื้นที่ ศักยภาพของชุมชน และทิศทางการพัฒนาประเทศและจังหวัด โดยมุ่งเน้นการพัฒนาเชิงบูรณาการ ครอบคลุมด้านโครงสร้างพื้นฐาน เศรษฐกิจ คุณภาพชีวิต สิ่งแวดล้อม และการบริหารจัดการภาครัฐ เพื่อยกระดับคุณภาพชีวิตของประชาชนและการพัฒนาตำบลอย่างยั่งยืน ทั้งนี้ ได้กำหนดแนวทางการพัฒนา ตัวชี้วัด (KPIs) และจำนวนโครงการที่สอดคล้องกับแต่ละประเด็นการพัฒนา ดังตารางต่อไปนี้

ตารางที่ 2.4 ตารางประเด็นการพัฒนาท้องถิ่น แนวทางการพัฒนา/กลยุทธ์ และตัวชี้วัด

ประเด็นการพัฒนา	แนวทางการพัฒนาหรือกลยุทธ์	ตัวชี้วัด (KPIs)	จำนวนโครงการ
1. การพัฒนาโครงสร้างพื้นฐาน	1 ส่งเสริมสนับสนุนการพัฒนาขยายเขตไฟฟ้าและไฟฟ้าสาธารณะ 2 ส่งเสริมสนับสนุนการพัฒนาสาธารณูปการเพื่ออำนวยความสะดวกแก่ประชาชน 3 ส่งเสริมสนับสนุนการพัฒนาแหล่งน้ำ ให้เพียงพอต่อความต้องการของประชาชน	1 ร้อยละของประชาชนได้รับการพัฒนาไฟฟ้าและไฟฟ้าสาธารณะอย่างทั่วถึง 2 ร้อยละของประชาชนได้รับการพัฒนาสาธารณูปการเพื่ออำนวยความสะดวก 3 ร้อยละของประชาชนได้รับการพัฒนาแหล่งน้ำ ให้เพียงพอต่อความต้องการ	15 123 17
2. การพัฒนาเศรษฐกิจ	1 ส่งเสริมสนับสนุนการพัฒนาอาชีพให้แก่ประชาชนตามแนวเศรษฐกิจพอเพียง 2 ส่งเสริมสนับสนุนการพัฒนาเพิ่มผลผลิตทางการเกษตรและการลงทุน	1 ร้อยละของประชาชนได้รับการพัฒนาอาชีพตามแนวเศรษฐกิจพอเพียง 2 ร้อยละของประชาชนได้รับการพัฒนาการเพิ่มผลผลิตทางการเกษตรและการลงทุนอย่างทั่วถึง	4 3
3. การพัฒนาคนและสังคม	1 ส่งเสริมสนับสนุนการพัฒนาสวัสดิการชุมชน 2 ส่งเสริมสนับสนุนการพัฒนาคุณภาพชีวิตเด็ก เยาวชน 3 ส่งเสริมสนับสนุนการพัฒนาสุขภาพและอนามัย 4 ส่งเสริมสนับสนุนการพัฒนาคุณภาพผู้สูงอายุ ผู้พิการ และผู้ด้อยโอกาส 5 ส่งเสริมสนับสนุนให้เกิดความเข้มแข็งในชุมชน 6 ส่งเสริมสนับสนุนกีฬาและนันทนาการให้กับประชาชนทุกระดับ 7 ส่งเสริมสนับสนุนอนุรักษ์ศาสนา	1 ร้อยละของประชาชนได้รับสวัสดิการชุมชน 2 ร้อยละของประชาชนได้รับการพัฒนาคุณภาพชีวิตเด็ก เยาวชน 3 ร้อยละของประชาชนได้รับการพัฒนาสุขภาพและอนามัย 4 ร้อยละของผู้สูงอายุ ผู้พิการและผู้ด้อยโอกาส ได้รับการพัฒนา 5 ร้อยละของประชาชนได้รับการพัฒนาความเข้มแข็งในชุมชน 6 ร้อยละของประชาชนได้รับการพัฒนากีฬาและนันทนาการ 7 ร้อยละของตำบลนากระแซง	2 20 48 4 7 3 3

ประเด็นการพัฒนา	แนวทางการพัฒนาหรือกลยุทธ์	ตัวชี้วัด (KPIs)	จำนวนโครงการ
	คุณธรรมและจริยธรรม ศิลปะวัฒนธรรม จารีตประเพณีและภูมิปัญญาท้องถิ่น	ได้รับการอนุรักษ์ศาสนา คุณธรรมและจริยธรรม ศิลปวัฒนธรรม จารีตประเพณีและภูมิปัญญาท้องถิ่น	
4. การพัฒนาการเมืองและการบริหาร	1 ส่งเสริมการพัฒนาศักยภาพของบุคลากรและองค์กรให้มีขีดความสามารถในการพัฒนา 2 ส่งเสริมการพัฒนาการจัดระเบียบชุมชน สังคม 3 การบริหารจัดการบ้านเมืองที่ดี	1 ร้อยละของบุคลากรและองค์กรได้รับการพัฒนาศักยภาพของให้มีขีดความสามารถในการพัฒนา 2 ร้อยละของหมู่บ้านและชุมชนได้รับการจัดระเบียบชุมชน สังคม 3 ร้อยละขององค์การบริหารส่วนตำบลนากระแซงการพัฒนาบ้านเมืองที่ดี	2 3 5
5 การพัฒนาทรัพยากร ธรรมชาติและสิ่งแวดล้อม	1. ส่งเสริมสนับสนุนการจัดการทรัพยากรธรรมชาติและสิ่งแวดล้อมเพื่อรองรับการขยายตัวของภาคอุตสาหกรรม	1 ร้อยละของตำบลนากระแซงได้รับการจัดการทรัพยากรธรรมชาติ และสิ่งแวดล้อม เพื่อรองรับการขยายตัวของภาคอุตสาหกรรม	2

2.5 จุดมุ่งหมายการพัฒนาท้องถิ่นในประเด็นการพัฒนา

องค์การบริหารส่วนตำบลนากระแซง อำเภอเดชอุดม จังหวัดอุบลราชธานี ได้กำหนด **จุดมุ่งหมายการพัฒนาท้องถิ่นในประเด็นการพัฒนา** ให้สอดคล้องกับ 5 ประเด็นการพัฒนา ได้ดังนี้

ตารางที่ 2.5 ตารางจุดมุ่งหมายการพัฒนาขององค์การบริหารส่วนตำบลนากระแซง

ลำดับ	ประเด็นการพัฒนา	จุดมุ่งหมายการพัฒนาท้องถิ่น (Goals)	ความคาดหวังความสำเร็จในเชิงเป้าหมาย (Targets)					
			ปี 71-75	ปี 71	ปี 72	ปี 73	ปี 74	ปี 75
1	**การพัฒนาโครงสร้างพื้นฐาน**	พัฒนาโครงสร้างพื้นฐานและสาธารณูปโภคและสาธารณูปการให้มีคุณภาพ ทั่วถึง ปลอดภัย และรองรับการพัฒนาท้องถิ่น	155 (100%)	70 (45.16%)	27 (17.42%)	24 (15.48%)	19 (12.26%)	15 (9.68%)
2	**การพัฒนาเศรษฐกิจ**	ยกระดับการเกษตรและเศรษฐกิจชุมชน เพิ่มมูลค่าผลผลิต สร้างอาชีพและรายได้อย่างมั่นคง	27 (100%)	5 (19.5%)	6 (22.25%)	5 (19.5%)	6 (22.25%)	5 (19.5%)

ลำดับ	ประเด็นการพัฒนา	จุดมุ่งหมายการพัฒนาท้องถิ่น (Goals)	ความคาดหวังความสำเร็จในเชิงเป้าหมาย (Targets)					
			ปี 71-75	ปี 71	ปี 72	ปี 73	ปี 74	ปี 75
3	**การพัฒนาคนและสังคม**	ยกระดับคุณภาพชีวิต สร้างสังคมเข้มแข็ง และเสริมสร้างความปลอดภัยให้ประชาชนทุกช่วงวัย พร้อมทั้งส่งเสริมการศึกษา การเรียนรู้ และอนุรักษ์ศาสนา ประเพณี วัฒนธรรม และภูมิปัญญาท้องถิ่น	252 (100%)	54 (21.43%)	49 (19.44%)	50 (19.84%)	51 (20.24%)	48 (19.05%)
4	**การพัฒนาการเมืองและการบริหาร**	ยกระดับการบริหารจัดการตามหลักธรรมาภิบาล ส่งเสริมการมีส่วนร่วม และพัฒนาองค์กรด้วยเทคโนโลยีดิจิทัล	42 (100%)	9 (21.5%)	9 (21.5%)	8 (19%)	8 (19%)	8 (19%)
5	**การพัฒนาทรัพยากร ธรรมชาติและสิ่งแวดล้อม**	อนุรักษ์ทรัพยากรธรรมชาติและสิ่งแวดล้อม ลดผลกระทบจากมลพิษ และเสริม สร้างความพร้อมรับการเปลี่ยนแปลงสภาพภูมิอากาศ	10 (100%)	2 (20%)	2 (20%)	2 (20%)	2 (20%)	2 (20%)

2.6 การวิเคราะห์ปัจจัยและสถานการณ์การเปลี่ยนแปลงที่มีผลต่อการพัฒนาท้องถิ่น

แผนพัฒนาท้องถิ่น พ.ศ. 2571–2575 ขององค์การบริหารส่วนตำบลนากระแซง อำเภอเดชอุดม จังหวัดอุบลราชธานี ได้**วิเคราะห์ปัจจัยและสถานการณ์การเปลี่ยนแปลงที่มีผลต่อการพัฒนา** โดยเชื่อมโยงกับ 5 ประเด็นการพัฒนาที่กำหนดไว้ ดังนี้

ตารางที่ 2.6 ตารางการวิเคราะห์ปัจจัยและสถานการณ์การเปลี่ยนแปลงที่มีผลต่อการพัฒนาท้องถิ่น

ประเด็นการพัฒนา	หลักการวิเคราะห์	ผลการวิเคราะห์	ผลกระทบ
1. การพัฒนาโครงสร้างพื้นฐาน	วิเคราะห์ความเพียงพอ คุณภาพ มาตรฐาน และความครอบคลุมของถนน ไฟฟ้า ประปา แหล่งน้ำ ระบบระบายน้ำ และโครงสร้างพื้นฐานดิจิทัล	โครงสร้างพื้นฐานบางส่วนต้องได้รับการปรับปรุงและพัฒนาให้รองรับความต้องการของประชาชนและการเปลี่ยนแปลงในอนาคต	หากไม่พัฒนาอาจกระทบต่อการเดินทาง การประกอบอาชีพ คุณภาพชีวิต และการเข้าถึงบริการของประชาชน

ประเด็นการพัฒนา	หลักการวิเคราะห์	ผลการวิเคราะห์	ผลกระทบ
2. การพัฒนาเศรษฐกิจ	วิเคราะห์ศักยภาพด้านการเกษตร อาชีพ ต้นทุนการผลิต ราคาผลผลิต ตลาด เทคโนโลยี และช่องทางการสร้างรายได้	ภาคการเกษตรยังเป็นฐานเศรษฐกิจสำคัญ แต่ต้องปรับตัวด้านเทคโนโลยี การลดต้นทุน การเพิ่มมูลค่า และการตลาด	หากไม่ปรับตัวอาจส่งผลต่อรายได้ ความมั่นคงทางอาชีพ และความสามารถในการแข่งขันของเกษตรกร
3. การพัฒนาคนและสังคม	วิเคราะห์โครงสร้างประชากร สุขภาพ สวัสดิการ ปัญหาสังคม ความปลอดภัย และความสามารถในการรับมือภัยพิบัติ รวมทั้ง โอกาสทางการศึกษา การเรียนรู้ตลอดชีวิต การสืบทอดภูมิปัญญา ประเพณี วัฒนธรรม และความเข้มแข็งของเครือข่ายชุมชน	ประชาชนมีความต้องการบริการด้านสุขภาพ สวัสดิการ และการดูแลความปลอดภัยเพิ่มขึ้น โดยเฉพาะกลุ่มผู้สูงอายุและกลุ่มเปราะบาง และเทคโนโลยีเปิดโอกาสให้เกิดการเรียนรู้รูปแบบใหม่ ขณะเดียวกันจำเป็นต้องรักษาอัตลักษณ์และภูมิปัญญาท้องถิ่น	หากขาดการส่งเสริมอาจเกิดภาระด้านการดูแลประชาชนและปัญหาสังคมเพิ่มขึ้น หากระบบสวัสดิการและการป้องกันปัญหาไม่เพียงพอ และอาจเกิดการลดลงของการสืบทอดประเพณี ภูมิปัญญา และความสัมพันธ์ของคนในชุมชน
4. การพัฒนาการเมืองและการบริหาร	วิเคราะห์ประสิทธิภาพการบริหาร การให้บริการประชาชน ความโปร่งใส การมีส่วนร่วม และความพร้อมด้านเทคโนโลยีดิจิทัล	ประชาชนต้องการบริการที่รวดเร็ว เข้าถึงง่าย โปร่งใส และมีช่องทางดิจิทัลมากขึ้น จึงต้องพัฒนาระบบงานและบุคลากรให้ทันต่อการเปลี่ยนแปลง	หากปรับตัวไม่ทันอาจทำให้การบริการล่าช้า การเข้าถึงข้อมูลลดลง และประชาชนมีส่วนร่วมในการพัฒนาท้องถิ่นน้อยลง
5. การพัฒนาทรัพยากร ธรรมชาติและสิ่งแวดล้อม	วิเคราะห์สภาพ ทรัพยากรธรรมชาติ ปัญหาขยะ น้ำเสีย มลพิษ ภัยแล้ง น้ำท่วม และแนวโน้มการเปลี่ยนแปลงสภาพภูมิอากาศ	มีความจำเป็นต้องเพิ่มประสิทธิภาพการจัดการขยะ น้ำ และทรัพยากรธรรมชาติ พร้อมเตรียมความพร้อมรับภัยจากสภาพภูมิอากาศ	กระทบต่อสิ่งแวดล้อม สุขภาพ การเกษตร แหล่งน้ำ และคุณภาพชีวิตของประชาชน

2.7 สรุปภาพรวมประเด็นการพัฒนาขององค์การบริหารส่วนตำบลนากระแซง

องค์การบริหารส่วนตำบลนากระแซง จะมุ่งพัฒนาท้องถิ่นให้ครอบคลุมทั้งด้าน โครงสร้างพื้นฐาน คุณภาพชีวิต สิ่งแวดล้อม เศรษฐกิจ การศึกษาและวัฒนธรรม ตลอดจนการบริหารจัดการภาครัฐ โดยบูรณาการการทำงานระหว่างหน่วยงานภายใน อบต. หน่วยงานภาครัฐ ภาคประชาชน และภาคีเครือข่าย เพื่อให้การพัฒนามีประสิทธิภาพ ตอบสนองความต้องการของประชาชน และนำไปสู่วิสัยทัศน์ **“มุ่งสู่การบริหารจัดการภาครัฐแนวใหม่”**

ตารางที่ 14 ตารางสรุปภาพรวมประเด็นการพัฒนาขององค์การบริหารส่วนตำบลนากระแซง

ที่	ประเด็นการพัฒนาท้องถิ่น	จุดมุ่งหมายการพัฒนาท้องถิ่น (Goals)	ความคาดหวัง (Expect)	หน่วยงานรับผิดชอบ
1	**การพัฒนาโครงสร้างพื้นฐาน**	พัฒนาโครงสร้างพื้นฐานและสาธารณูปโภคให้มีคุณภาพ ทั่วถึง ปลอดภัย และรองรับการพัฒนาท้องถิ่น	ประชาชนมีถนน ไฟฟ้า ประปา แหล่งน้ำ ระบบระบายน้ำ และโครงสร้างพื้นฐานที่เพียงพอ มีมาตรฐาน และใช้ประโยชน์ได้อย่างมีประสิทธิภาพ	กองช่าง สำนักปลัด
2	**การพัฒนาเศรษฐกิจ**	ยกระดับการเกษตรและเศรษฐกิจชุมชน เพิ่มมูลค่าผลผลิต สร้างอาชีพและรายได้อย่างมั่นคง	เกษตรกรมีความรู้และเข้าถึงเทคโนโลยี มีต้นทุนลดลง ผลผลิตมีคุณภาพและมูลค่าเพิ่ม ประชาชนมีอาชีพและรายได้เพิ่มขึ้น	สำนักปลัด
3	**การพัฒนาคนและสังคม**	ยกระดับคุณภาพชีวิต สร้างสังคมเข้มแข็ง และเสริมสร้างความปลอดภัยให้ประชาชนทุกช่วงวัย ส่งเสริมการศึกษา การเรียนรู้ และอนุรักษ์ศาสนา ประเพณี วัฒนธรรม และภูมิปัญญาท้องถิ่น	ประชาชนประชาชนมีสุขภาพและความเป็นอยู่ที่ดี ได้รับสวัสดิการอย่างทั่วถึง มีความปลอดภัย และสามารถดำรงชีวิตในชุมชนได้อย่างมั่นคง มีโอกาสเรียนรู้และพัฒนาศักยภาพทุกช่วงวัย เด็กและเยาวชนมีทักษะที่เหมาะสม และชุมชนร่วมกันสืบสานวัฒนธรรมและภูมิปัญญาท้องถิ่น	สำนักปลัด กองการศึกษา กองสวัสดิการฯ
4	**การพัฒนาการเมืองและการบริหาร**	ยกระดับการบริหารจัดการตามหลักธรรมาภิบาล ส่งเสริมการมีส่วนร่วม และพัฒนาองค์กรด้วยเทคโนโลยีดิจิทัล	ประชาชนได้รับบริการที่สะดวก รวดเร็ว โปร่งใส เข้าถึงข้อมูลและบริการดิจิทัลได้ง่าย และมีส่วนร่วมในการพัฒนาท้องถิ่น	สำนักปลัด กองคลัง กองช่าง กองการศึกษา กองสวัสดิการ
5	**การพัฒนาทรัพยากร ธรรมชาติและสิ่งแวดล้อม**	อนุรักษ์ทรัพยากรธรรมชาติและสิ่งแวดล้อม ลดผลกระทบจากมลพิษ และเสริมสร้างความพร้อมรับการเปลี่ยนแปลงสภาพภูมิอากาศ	ชุมชนมีสิ่งแวดล้อมที่ดี มีระบบจัดการขยะและน้ำเสียที่เหมาะสม ทรัพยากรธรรมชาติได้รับการอนุรักษ์ และประชาชนสามารถรับมือกับภัยจากสภาพภูมิอากาศได้	สำนักปลัด

ส่วนที่ 3 การนำแผนพัฒนาท้องถิ่นสู่การปฏิบัติ

แบบ ผ.01

3.1 สรุปภาพรวมของโครงการพัฒนาท้องถิ่น

ลำดับ	ประเด็นการพัฒนาท้องถิ่นขององค์การบริหารส่วนตำบลนากระแซง	ประเด็นการพัฒนาท้องถิ่นของ อปท.ในระดับจังหวัดอุบลราชธานี	ประเด็นการพัฒนาการพัฒนาจังหวัดอุบลราชธานี	เป้าหมายการพัฒนาที่ยั่งยืน (SDGs)	แผนพัฒนาเศรษฐกิจและสังคมแห่งชาติ ฉบับที่ 13	ยุทธศาสตร์ชาติ 20 ปี	จำนวนโครงการ
1	การพัฒนาโครงสร้างพื้นฐาน	ประเด็นการพัฒนา 1.การพัฒนาโครงสร้างพื้นฐาน	ประเด็นการพัฒนาที่ 1 การพัฒนาเมืองน่าอยู่ทันสมัย	SDG 6.1 ทุกคนเข้าถึงน้ำดื่มที่ปลอดภัยและเพียงพอ SDG 9.1 พัฒนาโครงสร้างพื้นฐานที่มีคุณภาพ เชื่อถือได้ ยั่งยืน และยืดหยุ่น SDG 11.1 ทุกคนเข้าถึงที่อยู่อาศัยและบริการพื้นฐานที่เพียงพอ ปลอดภัย และเหมาะสม SDG 11.2 ทุกคนเข้าถึงระบบคมนาคมที่ปลอดภัยและยั่งยืน	หมุดหมายที่ 5 การค้า การลงทุน และโลจิสติกส์ หมุดหมายที่ 8 พื้นที่และเมืองน่าอยู่อัจฉริยะ หมุดหมายที่ 13 ภาครัฐที่ทันสมัย มีประสิทธิภาพ **<u>ร่างแผน ฉ.14</u>** เสาหลักที่ 1 การพลิกโฉมโครงสร้างเศรษฐกิจ เสาหลักที่ 5 การถ่ายทอดและลงทุนในวิจัย เทคโนโลยี และนวัตกรรม	ยุทธศาสตร์ที่ 2 การสร้างความสามารถในการแข่งขัน	155
2	การพัฒนาเศรษฐกิจ	ประเด็นการพัฒนาที่ 5. ยกระดับการส่งเสริมอาชีพและพัฒนารายได้	ประเด็นการพัฒนาที่ 3 การส่งเสริมเศรษฐกิจชีวภาพ ประเด็นการพัฒนาที่ 4 การพัฒนาศูนย์กลางการค้าการลงทุน	SDG 1.4 ประชาชนเข้าถึงทรัพยากร บริการพื้นฐาน เทคโนโลยี และโอกาสทางเศรษฐกิจอย่างเท่าเทียม SDG 2.3 เพิ่มผลิตภาพและรายได้ของผู้ผลิตอาหาร	หมุดหมายที่ 1 เกษตรและเกษตรแปรรูปมูลค่าสูง หมุดหมายที่ 7 SMEs เติบโตอย่างต่อเนื่อง ยั่งยืน หมุดหมายที่ 8 พื้นที่และเมืองน่าอยู่	ยุทธศาสตร์ที่ 2 การสร้างความสามารถในการแข่งขัน ยุทธศาสตร์ที่ 4 การสร้างโอกาสและความเสมอภาคทางสังคม	27

	การพัฒนาเศรษฐกิจ (ต่อ)			รายย่อย SDG 2.4 ส่งเสริมระบบการผลิตอาหารที่ยั่งยืน SDG 8.3 ส่งเสริมผู้ประกอบการ วิสาหกิจขนาดเล็กและกิจกรรมทางเศรษฐกิจที่มีผลิตภาพ SDG 8.9 ส่งเสริมการท่องเที่ยวที่ยั่งยืนและผลิตภัณฑ์ท้องถิ่น SDG 9.5 ส่งเสริมการวิจัยเทคโนโลยี และนวัตกรรม	**ร่างแผน ฉ.14** เสาหลักที่ 1 การพลิกโฉมโครงสร้างเศรษฐกิจ เสาหลักที่ 5 การถ่ายทอดและลงทุนในวิจัย เทคโนโลยีและนวัตกรรม		
3	การพัฒนาคนและสังคม (ต่อ)	ประเด็นการพัฒนาที่ 2. การบริหารจัดการการสาธารณสุข ประเด็นการพัฒนาที่ 3. ยกระดับคุณภาพการศึกษาตามมาตรฐานสากล ประเด็นการพัฒนาที่ 4. การสืบสาน อนุรักษ์ศาสนสถาน หลักธรรม คำสอนศิลปะวัฒนธรรมจารีตประเพณี และภูมิปัญญาท้องถิ่น ประเด็นการพัฒนาที่ 6. การบริหารจัดการสวัสดิการสังคม	ประเด็นการพัฒนาที่ 1 การพัฒนาเมืองน่าอยู่ทันสมัย	SDG 1.3 จัดให้มีระบบและมาตรการคุ้มครองทางสังคมสำหรับประชาชนโดยเฉพาะกลุ่มยากจนและเปราะบาง SDG 3.8 ให้ประชาชนเข้าถึงบริการสุขภาพที่จำเป็นอย่างทั่วถึง SDG 4.1 เด็กทุกคนสำเร็จการศึกษาขั้นพื้นฐานที่มีคุณภาพ SDG 4.2 เด็กเข้าถึงการศึกษาปฐมวัยที่มีคุณภาพ	หมุดหมายที่ 9 ความเสมอภาคทางสังคมลดความยากจนข้ามรุ่น หมุดหมายที่ 12 กำลังคนสมรรถนะสูง **ร่างแผน ฉ.14** เสาหลักที่ 2 การปฏิรูปภาครัฐ เสาหลักที่ 3 การยกระดับทุนมนุษย์ เสาหลักที่ 5 การถ่ายทอดและลงทุนในวิจัย เทคโนโลยีและนวัตกรรม	ยุทธศาสตร์ที่ 1 ความมั่นคง ยุทธศาสตร์ที่ 3 การพัฒนาและเสริมสร้างศักยภาพทรัพยากรมนุษย์ ยุทธศาสตร์ที่ 4 การสร้างโอกาสและความเสมอภาคทางสังคม	252

	การพัฒนาคนและสังคม (ต่อ)	ประเด็นการพัฒนาที่ 7. ส่งเสริมการท่องเที่ยว การกีฬา และนันทนาการ		SDG 4.4 เพิ่มจำนวนเยาวชนและผู้ใหญ่ที่มีทักษะที่จำเป็นต่อการทำงานและการประกอบอาชีพ SDG 4.5 ขจัดความเหลื่อมล้ำทางการศึกษาและส่งเสริมโอกาสของกลุ่มเปราะบาง SDG 4.7 ส่งเสริมความรู้และทักษะเพื่อการพัฒนาที่ยั่งยืนและการเคารพความหลากหลายทางวัฒนธรรม SDG 10.2 ส่งเสริมการมีส่วนร่วมทางสังคม เศรษฐกิจ และการเมืองของทุกคน SDG 11.4 ปกป้องและอนุรักษ์มรดกทางวัฒนธรรมและธรรมชาติ SDG 11.5 ลดจำนวนผู้เสียชีวิตและผลกระทบจากภัยพิบัติ SDG 16.1 ลดความรุนแรงและอัตราการเสียชีวิตที่เกี่ยวข้อง			

4	การพัฒนาการเมืองและการบริหาร	ประเด็นการพัฒนาที่ 3. ยกระดับคุณภาพการศึกษาตามมาตรฐานสากล	ประเด็นการพัฒนาที่ 1 การพัฒนาเมืองน่าอยู่ทันสมัย	SDG 9.5 ส่งเสริมการวิจัยเทคโนโลยี และนวัตกรรม SDG 11.3 ส่งเสริมการวางแผนและบริหารจัดการชุมชนอย่างมีส่วนร่วม SDG 16.6 พัฒนาสถาบันให้มีประสิทธิผล รับผิดชอบและโปร่งใส SDG 16.7 ให้ประชาชนมีส่วนร่วมในการตัดสินใจอย่างทั่วถึงและตอบสนองความต้องการ SDG 16.10 สร้างหลักประกันการเข้าถึงข้อมูลข่าวสารของประชาชน SDG 17.17 ส่งเสริมความร่วมมือระหว่างภาครัฐ ภาคเอกชน และภาคประชาสังคม	หมุดหมายที่ 8 พื้นที่และเมืองน่าอยู่ หมุดหมายที่ 13 ภาครัฐที่ทันสมัย มีประสิทธิภาพ **ร่างแผน ฉ.14** เสาหลักที่ 2 การปฏิรูปภาครัฐ เสาหลักที่ 5 การถ่ายทอดและลงทุนในวิจัย เทคโนโลยี และนวัตกรรม	ยุทธศาสตร์ที่ 6 การปรับสมดุลและพัฒนาระบบการบริหารจัดการภาครัฐ	42
5	การพัฒนาทรัพยากรธรรมชาติและสิ่งแวดล้อม	ประเด็นการพัฒนาที่ 8. การบริหารจัดการสิ่งแวดล้อม	ประเด็นการพัฒนาที่ 1 การพัฒนาเมืองน่าอยู่ทันสมัย	SDG 6.3 ปรับปรุงคุณภาพน้ำ ลดมลพิษ และเพิ่มการบำบัดน้ำเสีย SDG 12.2 บริหารจัดการและใช้ทรัพยากรธรรมชาติ	หมุดหมายที่ 10 เศรษฐกิจหมุนเวียนและสังคมคาร์บอนต่ำ หมุดหมายที่ 11 ลดความเสี่ยงจากภัยธรรมชาติ	ยุทธศาสตร์ที่ 5 การสร้างการเติบโตบนคุณภาพชีวิตที่เป็นมิตรต่อสิ่งแวดล้อม	10

				อย่างมีประสิทธิภาพและยั่งยืน SDG 11.6 ลดผลกระทบด้านสิ่งแวดล้อม โดยเฉพาะการจัดการขยะและมลพิษ SDG 13.1 เสริมสร้างความสามารถในการปรับตัวต่อภัยธรรมชาติและการเปลี่ยนแปลงสภาพภูมิอากาศ SDG 15.1 อนุรักษ์และฟื้นฟูระบบนิเวศบนบกและแหล่งน้ำ SDG 15.2 ส่งเสริมการจัดการป่าไม้อย่างยั่งยืน	**ร่างแผน ฉ.14** เสาหลักที่ 4 การบริหารจัดการทรัพยากรธรรมชาติและสิ่งแวดล้อมอย่างยั่งยืน เสาหลักที่ 5 การถ่ายทอดและลงทุนในวิจัย เทคโนโลยีและนวัตกรรม		
						รวม	**486**

3.2 บัญชีสรุปโครงการพัฒนาท้องถิ่น

แบบ ผ.01

บัญชีสรุปโครงการพัฒนาท้องถิ่น

แผนพัฒนาท้องถิ่น (พ.ศ.2571-2575)

องค์การบริหารส่วนตำบลนากระแซง อำเภอเดชอุดม จังหวัดอุบลราชธานี

ประเด็นการพัฒนา	ปี 2571		ปี 2572		ปี 2573		ปี 2574		ปี 2575	
	จำนวนโครงการ	งบประมาณ (บาท)	จำนวนโครงการ	งบประมาณ (บาท)	จำนวนโครงการ	งบประมาณ (บาท)	จำนวนโครงการ	งบประมาณ (บาท)	จำนวนโครงการ	งบประมาณ (บาท)
การพัฒนาโครงสร้างพื้นฐาน	70	110,759,000	27	19,124,600	24	19,010,000	19	17,292,000	15	28,073,000
การพัฒนาเศรษฐกิจ	5	710,000	6	910,000	5	710,000	6	910,000	5	710,000
การพัฒนาคนและสังคม	54	12,314,600	49	12,175,000	50	12,095,000	51	12,175,000	48	12,075,000
การพัฒนาการเมืองและการบริหาร	9	11,925,000	9	9,125,000	8	8,925,000	8	8,925,000	8	8,925,000
การพัฒนาทรัพยากรธรรมชาติและสิ่งแวดล้อม	2	60,000	2	60,000	2	60,000	2	60,000	2	60,000
รวมทั้งสิ้น	**140**	**135,768,600**	**93**	**41,394,600**	**89**	**40,800,000**	**86**	**39,362,000**	**78**	**49,843,000**

3.3 บัญชีรายละเอียดโครงการพัฒนาท้องถิ่น

แบบ ผ.02

บัญชีรายละเอียดโครงการพัฒนาท้องถิ่น

แผนพัฒนาท้องถิ่น (พ.ศ.2571-2575)

องค์การบริหารส่วนตำบลนากระแซง อำเภอเดชอุดม จังหวัดอุบลราชธานี

1. ประเด็นการพัฒนาท้องถิ่นที่ 1 การพัฒนาโครงสร้างพื้นฐาน

ที่	โครงการ	วัตถุประสงค์	เป้าหมาย (ผลผลิตของโครงการ)	งบประมาณ					ผลที่คาดว่าจะได้รับ	หน่วยงานรับผิดชอบ
				2571 (บาท)	2572 (บาท)	2573 (บาท)	2574 (บาท)	2575 (บาท)		
1	โครงการระบบเสาไฟพร้อมโคมไฟพลังงานแสงอาทิตย์ (โซล่าเซลล์) ภายในตำบลนากระแซง	เพื่อเพิ่มความปลอดภัยในชีวิตและทรัพย์สินของประชาชนจากการสัญจรในเวลากลางคืน	ระบบเสาไฟส่องสว่างพลังงานแสงอาทิตย์ (Solar Cell) ในพื้นที่หมู่ที่ 1-16	8,000,000	8,000,000	8,000,000	8,000,000	8,000,000	ทำให้ประชาชนในพื้นที่สามารถสัญจรไปมาในเวลากลางคืนได้อย่างปลอดภัยและลดอุบัติเหตุบนท้องถนน	กองช่าง
2	โครงการติดตั้งระบบผลิตไฟฟ้าจากพลังงานแสงอาทิตย์บนหลังคา(Solar Rooftop) ศูนย์พัฒนาเด็กเล็กบ้านหนองแต้	เพื่อลดค่าใช้จ่ายด้านไฟฟ้าในระยะยาวของศูนย์พัฒนาเด็กเล็ก	ระบบผลิตไฟฟ้าจากพลังงานแสงอาทิตย์บนหลังคา (Solar Rooftop) ขนาด 3 เฟส 5 กิโลวัตต์ ตามบัญชีราคามาตรฐานครุภัณฑ์ สำนักงบประมาณ จำนวน 1 ระบบ	473,000					ลดค่าใช้จ่ายด้านไฟฟ้าในระยะยาวของศูนย์พัฒนาเด็กเล็ก	กองช่าง
3	โครงการติดตั้งระบบผลิตไฟฟ้าจากพลังงานแสงอาทิตย์บนหลังคา(Solar Rooftop) ศูนย์พัฒนาเด็กเล็กบ้านหนองไฮ	เพื่อลดค่าใช้จ่ายด้านไฟฟ้าในระยะยาวของศูนย์พัฒนาเด็กเล็ก	ระบบผลิตไฟฟ้าจากพลังงานแสงอาทิตย์บนหลังคา (Solar Rooftop) ขนาด 3 เฟส 5 กิโลวัตต์ ตามบัญชีราคามาตรฐานครุภัณฑ์ สำนักงบประมาณ จำนวน 1 ระบบ	473,000					ลดค่าใช้จ่ายด้านไฟฟ้าในระยะยาวของศูนย์พัฒนาเด็กเล็ก	กองช่าง

4	โครงการเดินระบบไฟฟ้าศูนย์พัฒนาเด็กเล็กบ้านนากระแชง	เพื่อเพิ่มความปลอดภัยและประสิทธิภาพในการใช้ไฟฟ้าภายในอาคารศูนย์พัฒนาเด็กเล็กให้ได้มาตรฐานความปลอดภัยทางไฟฟ้า	ระบบไฟฟ้าภายในอาคารภายในศูนย์พัฒนาเด็กเล็กพร้อมอุปกรณ์ป้องกันไฟรั่วไฟดูด (ตามรายละเอียด อบต.นากระแชง กำหนด)				150,000		ทำให้ศูนย์พัฒนาเด็กเล็กมีระบบไฟฟ้าที่ปลอดภัย ได้มาตรฐานช่วยลดความเสี่ยงต่อการเกิดอัคคีภัยและอันตรายต่อเด็กเล็ก	กองช่าง กองการศึกษา
5	โครงการขยายเขตไฟฟ้า ซอยธรรมจักร หมู่ที่ 3 บ้านไทยวัฒนา	เพื่อเพิ่มโอกาสในการเข้าถึงบริการสาธารณูปโภคด้านไฟฟ้าให้แก่ครัวเรือนที่ยังไม่มีไฟฟ้าใช้	ขยายเขตระบบจำหน่ายไฟฟ้า แรงต่ำ แรงสูงเพิ่มสายเฟส พร้อมหม้อแปลง (รายละเอียดตามแบบแปลนการไฟฟ้าส่วนภูมิภาค)				450,000		ทำให้ครัวเรือนเป้าหมายมีไฟฟ้าใช้เพื่อการอุปโภคบริโภคและประกอบอาชีพได้อย่างทั่วถึง	กองช่าง
6	โครงการขยายเขตไฟฟ้า ซอยสายป่าช้า - ทุ่งเจริญ หมู่ที่ 8 บ้านเตย	เพื่อเพิ่มโอกาสในการเข้าถึงบริการสาธารณูปโภคด้านไฟฟ้าให้แก่ครัวเรือนที่ยังไม่มีไฟฟ้าใช้	ขยายเขตระบบจำหน่ายไฟฟ้า แรงต่ำ แรงสูงเพิ่มสายเฟส พร้อมหม้อแปลง (รายละเอียดตามแบบแปลนการไฟฟ้าส่วนภูมิภาค)				450,000		ทำให้ครัวเรือนเป้าหมายมีไฟฟ้าใช้เพื่อการอุปโภคบริโภคและประกอบอาชีพได้อย่างทั่วถึง	กองช่าง
7	โครงการขยายเขตไฟฟ้า ซอยโสเส หมู่ที่ 10 บ้านหนองไฮ	เพื่อเพิ่มโอกาสในการเข้าถึงบริการสาธารณูปโภคด้านไฟฟ้าให้แก่ครัวเรือนที่ยังไม่มีไฟฟ้าใช้	ขยายเขตระบบจำหน่ายไฟฟ้า แรงต่ำ แรงสูงเพิ่มสายเฟส พร้อมหม้อแปลง (รายละเอียดตามแบบแปลนการไฟฟ้าส่วนภูมิภาค)	450,000	450,000				ทำให้ครัวเรือนเป้าหมายมีไฟฟ้าใช้เพื่อการอุปโภคบริโภคและประกอบอาชีพได้อย่างทั่วถึง	กองช่าง
8	โครงการขยายเขตไฟฟ้า ซอยโนนสง่า - หนองแวง หมู่ที่ 10 บ้านหนองไฮ	เพื่อเพิ่มโอกาสในการเข้าถึงบริการสาธารณูปโภคด้านไฟฟ้าให้แก่ครัวเรือนที่ยังไม่มีไฟฟ้าใช้	ขยายเขตระบบจำหน่ายไฟฟ้า แรงต่ำ แรงสูงเพิ่มสายเฟส พร้อมหม้อแปลง (รายละเอียดตามแบบแปลนการไฟฟ้าส่วนภูมิภาค)			450,000			ทำให้ครัวเรือนเป้าหมายมีไฟฟ้าใช้เพื่อการอุปโภคบริโภคและประกอบอาชีพได้อย่างทั่วถึง	กองช่าง
9	โครงการขยายเขตไฟฟ้า สายชื่นชีวา หมู่ที่ 11 บ้านอุดมพัฒนา	เพื่อเพิ่มโอกาสในการเข้าถึงบริการสาธารณูปโภคด้านไฟฟ้าให้แก่ครัวเรือนที่ยังไม่มีไฟฟ้าใช้	ขยายเขตระบบจำหน่ายไฟฟ้า แรงต่ำ แรงสูงเพิ่มสายเฟส พร้อมหม้อแปลง (รายละเอียดตามแบบแปลนการไฟฟ้าส่วนภูมิภาค)				450,000		ทำให้ครัวเรือนเป้าหมายมีไฟฟ้าใช้เพื่อการอุปโภคบริโภคและประกอบอาชีพได้อย่างทั่วถึง	กองช่าง
10	โครงการขยายเขตไฟฟ้า ซอยหนองแคน หมู่ที่ 11 บ้านอุดมพัฒนา	เพื่อเพิ่มโอกาสในการเข้าถึงบริการสาธารณูปโภคด้านไฟฟ้าให้แก่ครัวเรือนที่ยังไม่มีไฟฟ้าใช้	ขยายเขตระบบจำหน่ายไฟฟ้า แรงต่ำ แรงสูงเพิ่มสายเฟส พร้อมหม้อแปลง (รายละเอียดตามแบบแปลนการไฟฟ้าส่วนภูมิภาค)					450,000	ทำให้ครัวเรือนเป้าหมายมีไฟฟ้าใช้เพื่อการอุปโภคบริโภคและประกอบอาชีพได้อย่างทั่วถึง	กองช่าง

11	โครงการขายเขตไฟฟ้า ซอยสุขสันต์ หมู่ที่ 12 บ้านคำประเสริฐ	เพื่อเพิ่มโอกาสในการเข้าถึงบริการสาธารณูปโภคด้านไฟฟ้าให้แก่ครัวเรือนที่ยังไม่มีไฟฟ้าใช้	ขยายเขตระบบจำหน่ายไฟฟ้า แรงต่ำ แรงสูงเพิ่มสายเฟส พร้อมหม้อแปลง (รายละเอียดตามแบบแปลนการไฟฟ้าส่วนภูมิภาค)				450,000		ทำให้ครัวเรือนเป้าหมายมีไฟฟ้าใช้เพื่อการอุปโภคบริโภคและประกอบอาชีพได้อย่างทั่วถึง	กองช่าง
12	โครงการขยายเขตไฟฟ้า ซอยหนองหิน หมู่ที่ 14 บ้านไร่ศรีสุข	เพื่อเพิ่มโอกาสในการเข้าถึงบริการสาธารณูปโภคด้านไฟฟ้าให้แก่ครัวเรือนที่ยังไม่มีไฟฟ้าใช้	ขยายเขตระบบจำหน่ายไฟฟ้า แรงต่ำ แรงสูงเพิ่มสายเฟส พร้อมหม้อแปลง (รายละเอียดตามแบบแปลนการไฟฟ้าส่วนภูมิภาค)	450,000					ทำให้ครัวเรือนเป้าหมายมีไฟฟ้าใช้เพื่อการอุปโภคบริโภคและประกอบอาชีพได้อย่างทั่วถึง	กองช่าง
13	โครงการขยายเขตไฟฟ้า ซอยป่าช้า หมู่ที่ 15 บ้านป่าติ้ว	เพื่อเพิ่มโอกาสในการเข้าถึงบริการสาธารณูปโภคด้านไฟฟ้าให้แก่ครัวเรือนที่ยังไม่มีไฟฟ้าใช้	ขยายเขตระบบจำหน่ายไฟฟ้า แรงต่ำ แรงสูงเพิ่มสายเฟส พร้อมหม้อแปลง (รายละเอียดตามแบบแปลนการไฟฟ้าส่วนภูมิภาค)	450,000					ทำให้ครัวเรือนเป้าหมายมีไฟฟ้าใช้เพื่อการอุปโภคบริโภคและประกอบอาชีพได้อย่างทั่วถึง	กองช่าง
14	โครงการขยายเขตไฟฟ้า ซอยสามัคคี หมู่ที่ 15 บ้านป่าติ้ว รหัสทางหลวงท้องถิ่น อบ.ถ.114-60	เพื่อเพิ่มโอกาสในการเข้าถึงบริการสาธารณูปโภคด้านไฟฟ้าให้แก่ครัวเรือนที่ยังไม่มีไฟฟ้าใช้	ขยายเขตระบบจำหน่ายไฟฟ้า แรงต่ำ แรงสูงเพิ่มสายเฟส พร้อมหม้อแปลง (รายละเอียดตามแบบแปลนการไฟฟ้าส่วนภูมิภาค)		450,000				ทำให้ครัวเรือนเป้าหมายมีไฟฟ้าใช้เพื่อการอุปโภคบริโภคและประกอบอาชีพได้อย่างทั่วถึง	กองช่าง
15	โครงการขยายเขตไฟฟ้า ซอยแสนสุข หมู่ที่ 15 บ้านป่าติ้ว	เพื่อเพิ่มโอกาสในการเข้าถึงบริการสาธารณูปโภคด้านไฟฟ้าให้แก่ครัวเรือนที่ยังไม่มีไฟฟ้าใช้	ขยายเขตระบบจำหน่ายไฟฟ้า แรงต่ำ แรงสูงเพิ่มสายเฟส พร้อมหม้อแปลง (รายละเอียดตามแบบแปลนการไฟฟ้าส่วนภูมิภาค)			450,000			ทำให้ครัวเรือนเป้าหมายมีไฟฟ้าใช้เพื่อการอุปโภคบริโภคและประกอบอาชีพได้อย่างทั่วถึง	กองช่าง
16	โครงการวางท่อระบายน้ำพร้อมบ่อพัก สายรอบวัดนากระแซง หมู่ที่ 2 บ้านนากระแซง	เพื่อเพิ่มประสิทธิภาพในการระบายน้ำและป้องกันน้ำท่วมขังบริเวณพื้นที่รอบวัดนากระแซง	- วางท่อระบายน้ำ คสล. พร้อมบ่อพักมีฝาปิด (ตามรายละเอียดอบต. นากระแซงกำหนด)	480,000					ทำให้พื้นที่ชุมชนมีระบบระบายน้ำที่มีประสิทธิภาพและลดปัญหาน้ำท่วมขัง	กองช่าง
17	โครงการวางท่อระบายน้ำพร้อมบ่อพัก ภายในหมู่บ้าน หมู่ที่ 5 บ้านหนองแต้	เพื่อเพิ่มประสิทธิภาพในการระบายน้ำและป้องกันน้ำท่วมขังบริเวณพื้นที่ภายในหมู่บ้านหนองแต้	- วางท่อระบายน้ำ คสล. พร้อมบ่อพักมีฝาปิด (ตามรายละเอียดอบต. นากระแซงกำหนด)				480,000	480,000	ทำให้พื้นที่ชุมชนมีระบบระบายน้ำที่มีประสิทธิภาพและลดปัญหาน้ำท่วมขัง	กองช่าง

18	โครงการวางท่อระบายน้ำพร้อมบ่อพัก ข้างอนามัย หมู่ที่ 7 บ้านหนองเงินฮ้อย	เพื่อเพิ่มประสิทธิภาพในการระบายน้ำและป้องกันน้ำท่วมขังบริเวณพื้นที่ข้างอนามัย บ้านหนองเงินฮ้อย	- วางท่อระบายน้ำ คสล. พร้อมบ่อพักมีฝาปิด (ตามรายละเอียดอบต. นากระแซงกำหนด)	480,000					ทำให้พื้นที่ชุมชนมีระบบระบายน้ำที่มีประสิทธิภาพและลดปัญหาน้ำท่วมขัง	กองช่าง
19	โครงการวางท่อระบายน้ำพร้อมบ่อพัก หน้าโรงเรียน หมู่ที่ 7 บ้านหนองเงินฮ้อย	เพื่อเพิ่มประสิทธิภาพในการระบายน้ำและป้องกันน้ำท่วมขังบริเวณหน้าโรงเรียนบ้านหนองเงินฮ้อย	- วางท่อระบายน้ำ คสล. พร้อมบ่อพักมีฝาปิด (ตามรายละเอียดอบต. นากระแซงกำหนด)			480,000			ทำให้พื้นที่ชุมชนมีระบบระบายน้ำที่มีประสิทธิภาพและลดปัญหาน้ำท่วมขัง	กองช่าง
20	โครงการวางท่อระบายน้ำพร้อมบ่อพัก ภายในหมู่บ้าน หมู่ที่ 7 บ้านหนองเงินฮ้อย	เพื่อเพิ่มประสิทธิภาพในการระบายน้ำและป้องกันน้ำท่วมขังภายในบ้านหนองเงินฮ้อย	- วางท่อระบายน้ำ คสล. พร้อมบ่อพักมีฝาปิด (ตามรายละเอียดอบต. นากระแซงกำหนด)				480,000		ทำให้พื้นที่ชุมชนมีระบบระบายน้ำที่มีประสิทธิภาพและลดปัญหาน้ำท่วมขัง	กองช่าง
21	โครงการวางท่อระบายน้ำพร้อมบ่อพัก ภายในหมู่บ้าน หมู่ที่ 9 บ้านดอนกลาง	เพื่อเพิ่มประสิทธิภาพในการระบายน้ำและป้องกันน้ำท่วมขังภายในบ้านดอนกลาง	- วางท่อระบายน้ำ คสล. พร้อมบ่อพักมีฝาปิด (ตามรายละเอียดอบต. นากระแซงกำหนด)				480,000		ทำให้พื้นที่ชุมชนมีระบบระบายน้ำที่มีประสิทธิภาพและลดปัญหาน้ำท่วมขัง	กองช่าง
22	โครงการวางท่อระบายน้ำพร้อมบ่อพัก ภายในหมู่บ้าน หมู่ที่ 10 บ้านหนองไฮ	เพื่อเพิ่มประสิทธิภาพในการระบายน้ำและป้องกันน้ำท่วมขังภายในบ้านหนองไฮ	- วางท่อระบายน้ำ คสล. พร้อมบ่อพักมีฝาปิด (ตามรายละเอียดอบต. นากระแซงกำหนด)				480,000		ทำให้พื้นที่ชุมชนมีระบบระบายน้ำที่มีประสิทธิภาพและลดปัญหาน้ำท่วมขัง	กองช่าง
23	โครงการวางท่อระบายน้ำพร้อมบ่อพัก ภายในหมู่บ้าน หมู่ที่ 11 บ้านอุดมพัฒนา	เพื่อเพิ่มประสิทธิภาพในการระบายน้ำและป้องกันน้ำท่วมขังภายในบ้านอุดมพัฒนา	- วางท่อระบายน้ำ คสล. พร้อมบ่อพักมีฝาปิด (ตามรายละเอียดอบต. นากระแซงกำหนด)		480,000				ทำให้พื้นที่ชุมชนมีระบบระบายน้ำที่มีประสิทธิภาพและลดปัญหาน้ำท่วมขัง	กองช่าง
24	โครงการวางท่อระบายน้ำพร้อมบ่อพัก ภายในหมู่บ้าน หมู่ที่ 15 บ้านป่าติ้ว	1.เพื่อเพิ่มประสิทธิภาพในการระบายน้ำและป้องกันน้ำท่วมขังภายในบ้านป่าติ้ว	- วางท่อระบายน้ำ คสล. พร้อมบ่อพักมีฝาปิด (ตามรายละเอียดอบต. นากระแซงกำหนด)			480,000			ทำให้พื้นที่ชุมชนมีระบบระบายน้ำที่มีประสิทธิภาพและลดปัญหาน้ำท่วมขัง	กองช่าง

25	โครงการก่อสร้างอาคารตลาดองค์การบริหารส่วนตำบลนากระแซง	เพื่อเพิ่มช่องทางการจำหน่ายสินค้าและสร้างรายได้ให้แก่เกษตรกรและประชาชนในพื้นที่ตำบลนากระแซง	ก่อสร้างอาคารตลาดโครงสร้างคอนกรีตเสริมเหล็ก จำนวน 1 หลัง (ตามรายละเอียด อบต.นากระแซงกำหนด)	9,000,000					ช่วยให้เกษตรกรและประชาชนมีสถานที่จำหน่ายสินค้าที่ถูกสุขลักษณะและมีรายได้เพิ่มขึ้นจากการประกอบอาชีพในชุมชน	กองช่าง
26	โครงการก่อสร้างหลังคาโดมอเนกประสงค์หน้าเสาธงศูนย์พัฒนาเด็กเล็กบ้านนากระแซง	เพื่อให้เด็กนักเรียนมีหลังคาคลุมลานเอนกประสงค์สำหรับทำกิจกรรมหน้าเสาธงก่อนเข้าเรียน	ก่อสร้างหลังคาโดมอเนกประสงค์ จำนวน 1 หลัง (ตามรายละเอียดอบต. นากระแซง กำหนด)	500,000					gด็กนักเรียนมีหลังคาคลุมลานเอนกประสงค์สำหรับทำกิจกรรมหน้าเสาธงก่อนเข้าเรียน	กองช่าง กองการศึกษา
27	โครงการก่อสร้างศาลาพักคอยศูนย์พัฒนาเด็กเล็กบ้านหนองแต้	เพื่อให้ผู้ปกครองได้มีที่พักคอยรอรับบุตรหลานของตนเอง	ก่อสร้างศาลาพักคอย จำนวน 1 หลัง (ตามรายละเอียด อบต.นากระแซงกำหนด)	150,000					ศพด.หนองแต้มีที่พักคอยระหว่างรอรับ-ส่งบุตรหลาน	กองช่าง กองการศึกษา
28	โครงการเทพื้นคอนกรีตหน้าอาคารศูนย์พัฒนาเด็กเล็กบ้านหนองไฮ	เพื่อมีพื้นที่เพียงพอและเหมาะสมสำหรับการจัดกิจกรรมการเรียนการสอน	เทพื้นคอนกรีตเสริมเหล็ก ขนาด 2 X 24 ตารางเมตร (ตามรายละเอียดอบต.นากระแซง กำหนด)	100,000					มีพื้นที่เพียงพอและเหมาะสมสำหรับการจัดกิจกรรมการเรียนการสอน	กองช่าง กองการศึกษา
29	โครงการก่อสร้างที่แปรงฟันสำหรับเด็กเล็ก ศูนย์พัฒนาเด็กเล็กบ้านหนองไฮ	เพื่อให้มีสถานที่ใช้สำหรับแปรงฟัน	ก่อสร้างที่แปรงฟันสำหรับเด็กเล็ก (ตามรายละเอียด อบต. นากระแซงกำหนด)	15,000					เด็กมีสถานที่ใช้สำหรับแปรงฟัน	กองช่าง กองการศึกษา
30	โครงการก่อสร้างหลังคาคลุมลานเอนกประสงค์ศูนย์พัฒนาเด็กเล็กบ้านนากระแซง	เพื่อใช้สำหรับจัดกิจกรรมการเรียนการสอน กิจกรรมต่างๆของศูนย์พัฒนาเด็กเล็ก	ก่อสร้างหลังคาคลุมลานเอนกประสงค์ (ตามรายละเอียด อบต. นากระแซง กำหนด)	450,000					นักเรียน ครู ผู้ปกครองมีที่ปฏิบัติกิจกรรมต่างๆในร่ม	กองช่าง กองการศึกษา
31	โครงการเทลานคอนกรีตด้านหน้าบริเวณเสาธงศูนย์พัฒนาเด็กเล็กบ้านหนองแต้	เพื่อป้องกันฝุ่น/โคลน เพิ่มพื้นที่เอื้อต่อการจัดประการณ์การเรียนรู้ของศูนย์พัฒนาเด็กเล็ก	เทลานคอนกรีตด้านหน้าบริเวณเสาธง (ตามรายละเอียด อบต.นากระแซงกำหนด)		313,600				มีสถานที่สวยงามเอื้อต่อการจัดการเรียนรู้ สะอาด และปลอดภัย เหมาะสม	กองช่าง กองการศึกษา
32	โครงการสร้างประตูหนีไฟภายในอาคารเอนกประสงค์ศูนย์พัฒนาเด็กเล็กในสังกัดองค์การบริหารส่วนตำบลนากระแซง	เพื่อศูนย์พัฒนาเด็กเล็กมีประตูทางหนีไฟ ที่ได้มาตรฐานและปลอดภัย	สร้างประตูหนีไฟสำหรับศูนย์พัฒนาเด็กเล็กภายในสังกัด (ตามรายละเอียด อบต. นากระแซงกำหนด)		150,000				ศูนย์พัฒนาเด็กเล็กมีประตูทางหนีไฟ ที่ได้มาตรฐานและปลอดภัย	กองช่าง กองการศึกษา

33	โครงการสร้างเสาธงชาติศูนย์พัฒนาเด็กเล็กบ้านนากระแซง	เพื่อศูนย์พัฒนาเด็กเล็กมีเสาธงชาติ ที่ได้มาตรฐานและปลอดภัย	ก่อสร้างเสาธงชาติ (ตามรายละเอียด อบต. นากระแซงกำหนด)		25,000				ศูนย์พัฒนาเด็กเล็กมีเสาธงชาติ ที่ได้มาตรฐานและปลอดภัย	กองช่าง กองการศึกษา
34	ก่อสร้างลานกีฬาศูนย์พัฒนาเด็กเล็ก ตำบลนากระแซง	เพื่อให้ประชาชนได้มีสถานที่ในการออกกำลังกายและใช้เวลาให้เกิดประโยชน์	ก่อสร้างลานกีฬาภายในศูนย์พัฒนาเด็กเล็ก ในสังกัดองค์การบริหารส่วนตำบล (ตามรายละเอียด อบต. นากระแซงกำหนด)			200,000			เยาวชน/ประชาชนมีลานกีฬาสำหรับออกกำลังกายประจำหมู่บ้าน	กองช่าง กองการศึกษา
35	โครงการปรับปรุงห้องน้ำศูนย์พัฒนาเด็กเล็กบ้านหนองไฮ	เพื่อให้ศูนย์พัฒนาเด็กเล็กมีห้องน้ำที่ได้มาตรฐานและปลอดภัย	ปรับปรุงห้องน้ำ (ตามรายละเอียด อบต. นากระแซงกำหนด)	50,000					ศูนย์พัฒนาเด็กเล็กมีห้องน้ำห้องที่ได้มาตรฐานและปลอดภัย	กองช่าง กองการศึกษา
36	โครงการต่อเติม อ่างล้างหน้าศูนย์พัฒนาเด็กเล็กบ้านนากระแซง	เพื่อให้ศูนย์พัฒนาเด็กเล็ก มีอ่างล้างหน้า ที่ได้มาตรฐานและปลอดภัย	ต่อเติมอ่างล้างหน้า (ตามรายละเอียด นากระแซงกำหนด)		150,000				ศูนย์พัฒนาเด็กเล็ก มีอ่างล้างหน้า ที่ได้มาตรฐานและปลอดภัย	กองช่าง กองการศึกษา
37	โครงการปรับปรุงภูมิทัศน์ศูนย์พัฒนาเด็กเล็กบ้านหนองเงินฮ้อย	เพื่อให้มีสถานที่ที่สวยงามน่าอยู่เอื้อต่อการจัดประสบการณ์เรียนรู้ของศูนย์พัฒนาเด็กเล็กบ้านหนองเงินฮ้อย	ปรับปรุงภูมิทัศน์ศูนย์พัฒนาเด็กเล็ก (ตามรายละเอียด อบต. นากระแซงกำหนด)		150,000				เด็กนักเรียนศูนย์พัฒนาเด็กเล็กบ้านหนองเงินฮ้อยมีสถานที่ที่สวยงาม น่าอยู่เอื้อต่อการจัดประสบการณ์	กองช่าง กองการศึกษา
38	โครงการต่อเติมชายคาด้านข้างทางเดินเชื่อมอาคารศูนย์พัฒนาเด็กเล็กบ้านหนองแต้	เพื่อให้เด็กได้มีพื้นที่ในการจัดกิจกรรม กลางแจ้งไม่ร้อนแดดและป้องกันการเกิดฝนสาด	ต่อเติมชายคาด้านข้างทางเดิน (ตามรายละเอียด อบต. นากระแซงกำหนด)			200,000			ศูนย์พัฒนาเด็กเล็กมีหลังคาชายคา ที่ได้มาตรฐานและปลอดภัย	กองช่าง กองการศึกษา
39	โครงการปรับปรุงห้องน้ำศูนย์พัฒนาเด็กเล็กบ้านนากระแซง	เพื่อให้ศูนย์พัฒนาเด็กเล็กมีห้องน้ำที่ได้มาตรฐานและปลอดภัย	ปรับปรุงห้องน้ำ (ตามรายละเอียด อบต. นากระแซงกำหนด)			100,000			ศูนย์พัฒนาเด็กเล็กมีห้องน้ำที่ได้มาตรฐานและปลอดภัย	กองช่าง กองการศึกษา
40	โครงการปรับปรุงห้องเก็บอุปกรณ์ สื่อการเรียนการสอนศูนย์พัฒนาเด็กเล็กบ้านหนองไฮ	เพื่อให้ครูมีห้องเก็บอุปกรณ์ สื่อการเรียนการสอนที่เหมาะสม	ปรับปรุงห้องเก็บอุปกรณ์ สื่อการเรียนการสอน (ตามรายละเอียด อบต. นากระแซงกำหนด)				450,000		ครูมีห้องเก็บอุปกรณ์ สื่อการเรียนการสอนที่เหมาะสม	กองช่าง กองการศึกษา
41	โครงการต่อเติมชายคาอาคารเอนกประสงค์ ศูนย์พัฒนาเด็กเล็กบ้านนากระแซง	เพื่อให้เด็กได้มีพื้นที่ในการจัดกิจกรรม กลางแจ้งไม่ร้อนแดดและป้องกันการเกิดฝนสาด	ต่อเติมชายคาอาคารเอนกประสงค์ (ตามรายละเอียด อบต.นากระแซงกำหนด)					250,000	ศูนย์พัฒนาเด็กเล็กมีหลังคาชายคา ที่ได้มาตรฐานและปลอดภัย	กองช่าง กองการศึกษา

42	โครงการก่อสร้างถนนคอนกรีตเสริมเหล็กในสวนสาธารณะตำบลนากระแซง	เพื่อพัฒนาปรับปรุงพื้นที่และทัศนียภาพของสวนสาธารณะประจำตำบลให้มีความเป็นระเบียบเรียบร้อยและน่าใช้งานมากยิ่งขึ้น	-ถนน คสล. พร้อมลงลูกรังไหล่ทาง (ตามรายละเอียด อบต. นากระแซงกำหนด)	499,000	499,000	499,000	499,000	499,000	สวนสาธารณะประจำตำบลมีความเป็นระเบียบเรียบร้อยและน่าใช้งานมากยิ่งขึ้น	กองช่าง
43	โครงการก่อสร้างถนนคอนกรีตเสริมเหล็ก ซอยปันสุข หมู่ที่ 1 บ้านนากระแซง	เพื่อเพิ่มประสิทธิภาพในการคมนาคมขนส่งผลผลิตทางการเกษตรและสัญจรไปมาของประชาชนในพื้นที่ให้มีความสะดวกและปลอดภัย	-ถนน คสล. พร้อมลงลูกรังไหล่ทาง (ตามรายละเอียด อบต. นากระแซงกำหนด)	499,000					ทำให้ประชาชนมีถนนที่ได้มาตรฐาน ปลอดภัยและมีความสะดวกใน	กองช่าง
44	โครงการก่อสร้างถนนคอนกรีตเสริมเหล็ก ซอยร่วมฤดี 2 หมู่ที่ 1 บ้านนากระแซง รหัสทางหลวงท้องถิ่น อบ.ถ.114-047	เพื่อเพิ่มประสิทธิภาพในการคมนาคมขนส่งผลผลิตทางการเกษตรและสัญจรไปมาของประชาชนในพื้นที่ให้มีความสะดวกและปลอดภัย	-ถนน คสล. พร้อมลงลูกรังไหล่ทาง (ตามรายละเอียด อบต. นากระแซงกำหนด)		499,000				ทำให้ประชาชนมีถนนที่ได้มาตรฐาน ปลอดภัยและมีความสะดวกในการสัญจรไปมา	กองช่าง
45	โครงการก่อสร้างถนนคอนกรีตเสริมเหล็ก ซอยฟ้าสั่ง หมู่ที่ 1 บ้านนากระแซง	เพื่อเพิ่มประสิทธิภาพในการคมนาคมขนส่งผลผลิตทางการเกษตรและสัญจรไปมาของประชาชนในพื้นที่ให้มีความสะดวกและปลอดภัย	-ถนน คสล. พร้อมลงลูกรังไหล่ทาง (ตามรายละเอียด อบต. นากระแซงกำหนด)				499,000		ทำให้ประชาชนมีถนนที่ได้มาตรฐาน ปลอดภัยและมีความสะดวกในการสัญจรไปมา	กองช่าง
46	โครงการก่อสร้างถนนคอนกรีตเสริมเหล็ก ซอยห้วยแคนเงาะ หมู่ที่ 2 บ้านนากระแซง	เพื่อเพิ่มประสิทธิภาพในการคมนาคมขนส่งผลผลิตทางการเกษตรและสัญจรไปมาของประชาชนในพื้นที่ให้มีความสะดวกและปลอดภัย	-ถนน คสล. พร้อมลงลูกรังไหล่ทาง (ตามรายละเอียด อบต. นากระแซงกำหนด)		499,000				ทำให้ประชาชนมีถนนที่ได้มาตรฐาน ปลอดภัยและมีความสะดวกในการสัญจรไปมา	กองช่าง
47	โครงการก่อสร้างถนนคอนกรีตเสริมเหล็ก ซอยหนองพลา หมู่ที่ 3 บ้านไทยวัฒนา	เพื่อเพิ่มประสิทธิภาพในการคมนาคมขนส่งผลผลิตทางการเกษตรและสัญจรไปมาของประชาชนในพื้นที่ให้มีความสะดวกและปลอดภัย	-ถนน คสล. พร้อมลงลูกรังไหล่ทางและวางท่อระบายน้ำ (ตามรายละเอียด อบต. นากระแซงกำหนด)	500,000					ทำให้ประชาชนมีถนนที่ได้มาตรฐาน ปลอดภัยและมีความสะดวกในการสัญจรไปมา	กองช่าง
48	โครงการก่อสร้างถนนคอนกรีตเสริมเหล็ก ซอยบางจาก หมู่ที่ 3 บ้านไทยวัฒนา	เพื่อเพิ่มประสิทธิภาพในการคมนาคมขนส่งผลผลิตทางการเกษตรและสัญจรไปมาของประชาชนในพื้นที่ให้มีความสะดวกและปลอดภัย	-ถนน คสล. พร้อมลงลูกรังไหล่ทาง (ตามรายละเอียด อบต. นากระแซงกำหนด)		499,000				ทำให้ประชาชนมีถนนที่ได้มาตรฐาน ปลอดภัยและมีความสะดวกในการสัญจรไปมา	กองช่าง

49	โครงการก่อสร้างถนนคอนกรีตเสริมเหล็ก ซอยแก่งโดม หมู่ที่ 3 บ้านไทยวัฒนา	เพื่อเพิ่มประสิทธิภาพในการคมนาคมขนส่งผลผลิตทางการเกษตรและสัญจรไปมาของประชาชนในพื้นที่ให้มีความสะดวกและปลอดภัย	-ถนน คสล. พร้อมลงลูกรังไหล่ทางและวางท่อระบายน้ำ (ตามรายละเอียด อบต. นากระแซงกำหนด)			500,000			ทำให้ประชาชนมีถนนที่ได้มาตรฐาน ปลอดภัย และมีความสะดวกในการสัญจรไปมา	กองช่าง
50	โครงการก่อสร้างถนนคอนกรีตเสริมเหล็ก ซอยโนนสวาง - หนองไฮ หมู่ที่ 4 บ้านโนนสวาง	เพื่อเพิ่มประสิทธิภาพในการคมนาคมขนส่งผลผลิตทางการเกษตรและสัญจรไปมาของประชาชนในพื้นที่ให้มีความสะดวกและปลอดภัย	-ถนน คสล. พร้อมลงลูกรังไหล่ทาง (ตามรายละเอียด อบต. นากระแซงกำหนด)	499,000					ทำให้ประชาชนมีถนนที่ได้มาตรฐาน ปลอดภัย และมีความสะดวกในการสัญจรไปมา	กองช่าง
51	โครงการก่อสร้างถนนคอนกรีตเสริมเหล็ก ซอยวัดป่าดอนเย็น หมู่ที่ 4 บ้านโนนสวาง	เพื่อเพิ่มประสิทธิภาพในการคมนาคมขนส่งผลผลิตทางการเกษตรและสัญจรไปมาของประชาชนในพื้นที่ให้มีความสะดวกและปลอดภัย	-ถนน คสล. พร้อมลงลูกรังไหล่ทางและวางท่อระบายน้ำ (ตามรายละเอียด อบต. นากระแซงกำหนด)	500,000					ทำให้ประชาชนมีถนนที่ได้มาตรฐาน ปลอดภัย และมีความสะดวกในการสัญจรไปมา	กองช่าง
52	โครงการก่อสร้างถนนคอนกรีตเสริมเหล็ก ซอยโนนดู่-หนองไฮ หมู่ที่ 4 บ้านโนนสวาง	เพื่อเพิ่มประสิทธิภาพในการคมนาคมขนส่งผลผลิตทางการเกษตรและสัญจรไปมาของประชาชนในพื้นที่ให้มีความสะดวกและปลอดภัย	-ถนน คสล. พร้อมลงลูกรังไหล่ทาง (ตามรายละเอียด อบต. นากระแซงกำหนด)		499,000				ทำให้ประชาชนมีถนนที่ได้มาตรฐาน ปลอดภัย และมีความสะดวกในการสัญจรไปมา	กองช่าง
53	โครงการก่อสร้างถนนคอนกรีตเสริมเหล็ก ซอยทุ่งสยาม หมู่ที่ 4 บ้านโนนสวาง	เพื่อเพิ่มประสิทธิภาพในการคมนาคมขนส่งผลผลิตทางการเกษตรและสัญจรไปมาของประชาชนในพื้นที่ให้มีความสะดวกและปลอดภัย	-ถนน คสล. พร้อมลงลูกรังไหล่ทาง (ตามรายละเอียด อบต. นากระแซงกำหนด)			499,000			ทำให้ประชาชนมีถนนที่ได้มาตรฐาน ปลอดภัย และมีความสะดวกในการสัญจรไปมา	กองช่าง
54	โครงการก่อสร้างถนนคอนกรีตเสริมเหล็ก ซอยทองอินทร์ หมู่ที่ 4 บ้านโนนสวาง	เพื่อเพิ่มประสิทธิภาพในการคมนาคมขนส่งผลผลิตทางการเกษตรและสัญจรไปมาของประชาชนในพื้นที่ให้มีความสะดวกและปลอดภัย	-ถนน คสล. พร้อมลงลูกรังไหล่ทาง (ตามรายละเอียด อบต. นากระแซงกำหนด)				499,000		ทำให้ประชาชนมีถนนที่ได้มาตรฐาน ปลอดภัย และมีความสะดวกในการสัญจรไปมา	กองช่าง
55	โครงการก่อสร้างถนนคอนกรีตเสริมเหล็ก ซอยหนองสโน หมู่ที่ 5 บ้านหนองแต้	เพื่อเพิ่มประสิทธิภาพในการคมนาคมขนส่งผลผลิตทางการเกษตรและสัญจรไปมาของประชาชนในพื้นที่ให้มีความสะดวกและปลอดภัย	-ถนน คสล. พร้อมลงลูกรังไหล่ทาง (ตามรายละเอียด อบต. นากระแซงกำหนด)	499,000					ทำให้ประชาชนมีถนนที่ได้มาตรฐาน ปลอดภัย และมีความสะดวกในการสัญจรไปมา	กองช่าง

56	โครงการก่อสร้างถนนคอนกรีตเสริมเหล็ก ซอยแตงทอง หมู่ที่ 5 บ้านหนองแต้	เพื่อเพิ่มประสิทธิภาพในการคมนาคมขนส่งผลผลิตทางการเกษตรและสัญจรไปมาของประชาชนในพื้นที่ให้มีความสะดวกและปลอดภัย	-ถนน คสล. พร้อมลงลูกรังไหล่ทาง (ตามรายละเอียด อบต. นากระแซงกำหนด)		499,000				ทำให้ประชาชนมีถนนที่ได้มาตรฐาน ปลอดภัย และมีความสะดวกในการสัญจรไปมา	กองช่าง
57	โครงการก่อสร้างถนนคอนกรีตเสริมเหล็ก ซอยทองสุข หมู่ที่ 5 บ้านหนองแต้	เพื่อเพิ่มประสิทธิภาพในการคมนาคมขนส่งผลผลิตทางการเกษตรและสัญจรไปมาของประชาชนในพื้นที่ให้มีความสะดวกและปลอดภัย	-ถนน คสล. พร้อมลงลูกรังไหล่ทาง (ตามรายละเอียด อบต. นากระแซงกำหนด)			499,000			ทำให้ประชาชนมีถนนที่ได้มาตรฐาน ปลอดภัย และมีความสะดวกในการสัญจรไปมา	กองช่าง
58	โครงการก่อสร้างถนนคอนกรีตเสริมเหล็ก ซอยห้วยอาลาง หมู่ที่ 6 บ้านหม้อทอง รหัสทางหลวงท้องถิ่น อบ.ถ.114-056	เพื่อเพิ่มประสิทธิภาพในการคมนาคมขนส่งผลผลิตทางการเกษตรและสัญจรไปมาของประชาชนในพื้นที่ให้มีความสะดวกและปลอดภัย	-ถนน คสล. พร้อมลงลูกรังไหล่ทาง (ตามรายละเอียด อบต. นากระแซงกำหนด)		499,000				ทำให้ประชาชนมีถนนที่ได้มาตรฐาน ปลอดภัย และมีความสะดวกในการสัญจรไปมา	กองช่าง
59	โครงการก่อสร้างถนนคอนกรีตเสริมเหล็ก ซอยวัดป่า-หนองสมิง ช่วงที่ 2 หมู่ที่ 6 บ้านหม้อทอง	เพื่อเพิ่มประสิทธิภาพในการคมนาคมขนส่งผลผลิตทางการเกษตรและสัญจรไปมาของประชาชนในพื้นที่ให้มีความสะดวกและปลอดภัย	-ถนน คสล. พร้อมลงลูกรังไหล่ทาง (ตามรายละเอียด อบต. นากระแซงกำหนด)			499,000			ทำให้ประชาชนมีถนนที่ได้มาตรฐาน ปลอดภัย และมีความสะดวกในการสัญจรไปมา	กองช่าง
60	โครงการก่อสร้างถนนคอนกรีตเสริมเหล็ก ซอยวัดป่า-หนองสมิง ช่วงที่ 3 หมู่ที่ 6 บ้านหม้อทอง	เพื่อเพิ่มประสิทธิภาพในการคมนาคมขนส่งผลผลิตทางการเกษตรและสัญจรไปมาของประชาชนในพื้นที่ให้มีความสะดวกและปลอดภัย	-ถนน คสล. พร้อมลงลูกรังไหล่ทาง (ตามรายละเอียด อบต. นากระแซงกำหนด)				499,000		ทำให้ประชาชนมีถนนที่ได้มาตรฐาน ปลอดภัย และมีความสะดวกในการสัญจรไปมา	กองช่าง
61	โครงการก่อสร้างถนนคอนกรีตเสริมเหล็ก ซอยเข้าวัดป่า หมู่ที่ 7 บ้านหนองเงินฮ้อย	เพื่อเพิ่มประสิทธิภาพในการคมนาคมขนส่งผลผลิตทางการเกษตรและสัญจรไปมาของประชาชนในพื้นที่ให้มีความสะดวกและปลอดภัย	-ถนน คสล. พร้อมลงลูกรังไหล่ทาง (ตามรายละเอียด อบต. นากระแซงกำหนด)		499,000				ทำให้ประชาชนมีถนนที่ได้มาตรฐาน ปลอดภัย และมีความสะดวกในการสัญจรไปมา	กองช่าง
62	โครงการก่อสร้างถนนคอนกรีตเสริมเหล็ก ซอยข้างโรงเรียน-สามแยกทุ่งเจริญ หมู่ที่ 8 บ้านเตย	เพื่อเพิ่มประสิทธิภาพในการคมนาคมขนส่งผลผลิตทางการเกษตรและสัญจรไปมาของประชาชนในพื้นที่ให้มีความสะดวกและปลอดภัย	-ถนน คสล. พร้อมลงลูกรังไหล่ทาง (ตามรายละเอียด อบต. นากระแซงกำหนด)	499,000					ทำให้ประชาชนมีถนนที่ได้มาตรฐาน ปลอดภัย และมีความสะดวกในการสัญจรไปมา	กองช่าง

63	โครงการก่อสร้างถนนคอนกรีตเสริมเหล็ก สายบวกแฝก - อุดมพัฒนา หมู่ที่ 8 บ้านเตย	เพื่อเพิ่มประสิทธิภาพในการคมนาคมขนส่งผลผลิตทางการเกษตรและสัญจรไปมาของประชาชนในพื้นที่ให้มีความสะดวกและปลอดภัย	-ถนน คสล. พร้อมลงลูกรังไหล่ทาง (ตามรายละเอียด อบต. นากระแซงกำหนด)		499,000				ทำให้ประชาชนมีถนนที่ได้มาตรฐาน ปลอดภัย และมีความสะดวกในการสัญจรไปมา	กองช่าง
64	โครงการก่อสร้างถนนคอนกรีตเสริมเหล็ก ซอยห้วยโดน หมู่ที่ 8 บ้านเตย รหัสทางหลวงท้องถิ่น อบ.ถ.114-020	เพื่อเพิ่มประสิทธิภาพในการคมนาคมขนส่งผลผลิตทางการเกษตรและสัญจรไปมาของประชาชนในพื้นที่ให้มีความสะดวกและปลอดภัย	-ถนน คสล. พร้อมลงลูกรังไหล่ทาง (ตามรายละเอียด อบต. นากระแซงกำหนด)			499,000			ทำให้ประชาชนมีถนนที่ได้มาตรฐาน ปลอดภัย และมีความสะดวกในการสัญจรไปมา	กองช่าง
65	โครงการก่อสร้างถนนคอนกรีตเสริมเหล็ก สายโนนเลา-ป่าติ้ว หมู่ที่ 9 บ้านดอนกลาง	เพื่อเพิ่มประสิทธิภาพในการคมนาคมขนส่งผลผลิตทางการเกษตรและสัญจรไปมาของประชาชนในพื้นที่ให้มีความสะดวกและปลอดภัย	-ถนน คสล. พร้อมลงลูกรังไหล่ทาง (ตามรายละเอียด อบต. นากระแซงกำหนด)	499,000					ทำให้ประชาชนมีถนนที่ได้มาตรฐาน ปลอดภัย และมีความสะดวกในการสัญจรไปมา	กองช่าง
66	โครงการก่อสร้างถนนคอนกรีตเสริมเหล็ก ซอยเกษตรพัฒนา หมู่ที่ 9 บ้านดอนกลาง	เพื่อเพิ่มประสิทธิภาพในการคมนาคมขนส่งผลผลิตทางการเกษตรและสัญจรไปมาของประชาชนในพื้นที่ให้มีความสะดวกและปลอดภัย	-ถนน คสล. พร้อมลงลูกรังไหล่ทาง (ตามรายละเอียด อบต. นากระแซงกำหนด)		499,000				ทำให้ประชาชนมีถนนที่ได้มาตรฐาน ปลอดภัย และมีความสะดวกในการสัญจรไปมา	กองช่าง
67	โครงการก่อสร้างถนนคอนกรีตเสริมเหล็ก ซอยศรีวิชัยพัฒนา หมู่ที่ 9 บ้านดอนกลาง	เพื่อเพิ่มประสิทธิภาพในการคมนาคมขนส่งผลผลิตทางการเกษตรและสัญจรไปมาของประชาชนในพื้นที่ให้มีความสะดวกและปลอดภัย	-ถนน คสล. พร้อมลงลูกรังไหล่ทาง (ตามรายละเอียด อบต. นากระแซงกำหนด)			499,000			ทำให้ประชาชนมีถนนที่ได้มาตรฐาน ปลอดภัย และมีความสะดวกในการสัญจรไปมา	กองช่าง
68	โครงการก่อสร้างถนนคอนกรีตเสริมเหล็ก สายโรงเรียนบ้านดอนกลาง-โนนสง่า หมู่ที่ 9 บ้านดอนกลาง รหัสทางหลวงท้องถิ่น อบ.ถ.114-036	เพื่อเพิ่มประสิทธิภาพในการคมนาคมขนส่งผลผลิตทางการเกษตรและสัญจรไปมาของประชาชนในพื้นที่ให้มีความสะดวกและปลอดภัย	-ถนน คสล. พร้อมลงลูกรังไหล่ทาง (ตามรายละเอียด อบต. นากระแซงกำหนด)					499,000	ทำให้ประชาชนมีถนนที่ได้มาตรฐาน ปลอดภัย และมีความสะดวกในการสัญจรไปมา	กองช่าง
69	โครงการก่อสร้างถนนคอนกรีตเสริมเหล็ก ซอยโนนสง่า-อุดมพัฒนา หมู่ที่ 10 บ้านหนองไฮ รหัสทางหลวงท้องถิ่น อบ.ถ.114-010	เพื่อเพิ่มประสิทธิภาพในการคมนาคมขนส่งผลผลิตทางการเกษตรและสัญจรไปมาของประชาชนในพื้นที่ให้มีความสะดวกและปลอดภัย	-ถนน คสล. พร้อมลงลูกรังไหล่ทาง (ตามรายละเอียด อบต. นากระแซงกำหนด)					499,000	ทำให้ประชาชนมีถนนที่ได้มาตรฐาน ปลอดภัย และมีความสะดวกในการสัญจรไปมา	กองช่าง

70	โครงการก่อสร้างถนนคอนกรีตเสริมเหล็ก ซอยหนองแคน หมู่ที่ 11 บ้านอุดมพัฒนา	เพื่อเพิ่มประสิทธิภาพในการคมนาคมขนส่งผลผลิตทางการเกษตรและสัญจรไปมาของประชาชนในพื้นที่ให้มีความสะดวกและปลอดภัย	-ถนน คสล. พร้อมลงลูกรังไหล่ทาง (ตามรายละเอียด อบต. นากระแซงกำหนด)			499,000			ทำให้ประชาชนมีถนนที่ได้มาตรฐาน ปลอดภัย และมีความสะดวกในการสัญจรไปมา	กองช่าง
71	โครงการก่อสร้างถนนคอนกรีตเสริมเหล็ก สายอุดมพัฒนา-บ้านเตย หมู่ที่ 11 บ้านอุดมพัฒนา	เพื่อเพิ่มประสิทธิภาพในการคมนาคมขนส่งผลผลิตทางการเกษตรและสัญจรไปมาของประชาชนในพื้นที่ให้มีความสะดวกและปลอดภัย	-ถนน คสล. พร้อมลงลูกรังไหล่ทาง (ตามรายละเอียด อบต. นากระแซงกำหนด)			499,000			ทำให้ประชาชนมีถนนที่ได้มาตรฐาน ปลอดภัย และมีความสะดวกในการสัญจรไปมา	กองช่าง
72	โครงการก่อสร้างถนนคอนกรีตเสริมเหล็ก ซอยชื่นชีวา หมู่ที่ 11 บ้านอุดมพัฒนา	เพื่อเพิ่มประสิทธิภาพในการคมนาคมขนส่งผลผลิตทางการเกษตรและสัญจรไปมาของประชาชนในพื้นที่ให้มีความสะดวกและปลอดภัย	-ถนน คสล. พร้อมลงลูกรังไหล่ทาง (ตามรายละเอียด อบต. นากระแซงกำหนด)	499,000					ทำให้ประชาชนมีถนนที่ได้มาตรฐาน ปลอดภัย และมีความสะดวกในการสัญจรไปมา	กองช่าง
73	โครงการก่อสร้างถนนคอนกรีตเสริมเหล็ก ซอยวัดโพธิ์ทอง หมู่ที่ 12 บ้านคำประเสริฐ	เพื่อเพิ่มประสิทธิภาพในการคมนาคมขนส่งผลผลิตทางการเกษตรและสัญจรไปมาของประชาชนในพื้นที่ให้มีความสะดวกและปลอดภัย	-ถนน คสล. พร้อมลงลูกรังไหล่ทาง (ตามรายละเอียด อบต. นากระแซงกำหนด)		499,000				ทำให้ประชาชนมีถนนที่ได้มาตรฐาน ปลอดภัย และมีความสะดวกในการสัญจรไปมา	กองช่าง
74	โครงการก่อสร้างถนนคอนกรีตเสริมเหล็ก ซอยสุขสันต์ หมู่ที่ 12 บ้านคำประเสริฐ	เพื่อเพิ่มประสิทธิภาพในการคมนาคมขนส่งผลผลิตทางการเกษตรและสัญจรไปมาของประชาชนในพื้นที่ให้มีความสะดวกและปลอดภัย	-ถนน คสล. พร้อมลงลูกรังไหล่ทาง (ตามรายละเอียด อบต. นากระแซงกำหนด)			499,000			ทำให้ประชาชนมีถนนที่ได้มาตรฐาน ปลอดภัย และมีความสะดวกในการสัญจรไปมา	กองช่าง
75	โครงการก่อสร้างถนนคอนกรีตเสริมเหล็ก ซอยใหม่พัฒนา หมู่ที่ 13 บ้านนากระแซง	เพื่อเพิ่มประสิทธิภาพในการคมนาคมขนส่งผลผลิตทางการเกษตรและสัญจรไปมาของประชาชนในพื้นที่ให้มีความสะดวกและปลอดภัย	-ถนน คสล. พร้อมลงลูกรังไหล่ทาง และวางท่อระบายน้ำ (ตามรายละเอียด อบต. นากระแซงกำหนด)		500,000				ทำให้ประชาชนมีถนนที่ได้มาตรฐาน ปลอดภัย และมีความสะดวกในการสัญจรไปมา	กองช่าง
76	โครงการก่อสร้างถนนคอนกรีตเสริมเหล็ก ซอยรอบหนองใหญ่ หมู่ที่ 13 บ้านนากระแซง	เพื่อเพิ่มประสิทธิภาพในการคมนาคมขนส่งผลผลิตทางการเกษตรและสัญจรไปมาของประชาชนในพื้นที่ให้มีความสะดวกและปลอดภัย	-ถนน คสล. พร้อมลงลูกรังไหล่ทาง (ตามรายละเอียด อบต. นากระแซงกำหนด)			499,000			ทำให้ประชาชนมีถนนที่ได้มาตรฐาน ปลอดภัย และมีความสะดวกในการสัญจรไปมา	กองช่าง

77	โครงการก่อสร้างถนนคอนกรีตเสริมเหล็ก ซอยอุดมสุข หมู่ที่ 13 บ้านนากระแซง	เพื่อเพิ่มประสิทธิภาพในการคมนาคมขนส่งผลผลิตทางการเกษตรและสัญจรไปมาของประชาชนในพื้นที่ให้มีความสะดวกและปลอดภัย	-ถนน คสล. พร้อมลงลูกรังไหล่ทาง (ตามรายละเอียด อบต. นากระแซงกำหนด)				499,000		ทำให้ประชาชนมีถนนที่ได้มาตรฐาน ปลอดภัย และมีความสะดวกในการสัญจรไปมา	กองช่าง
78	โครงการก่อสร้างถนนคอนกรีตเสริมเหล็ก ซอยจินตหรา หมู่ที่ 14 บ้านไร่ศรีสุข	เพื่อเพิ่มประสิทธิภาพในการคมนาคมขนส่งผลผลิตทางการเกษตรและสัญจรไปมาของประชาชนในพื้นที่ให้มีความสะดวกและปลอดภัย	-ถนน คสล. พร้อมลงลูกรังไหล่ทาง (ตามรายละเอียด อบต. นากระแซงกำหนด)			499,000			ทำให้ประชาชนมีถนนที่ได้มาตรฐาน ปลอดภัย และมีความสะดวกในการสัญจรไปมา	กองช่าง
79	โครงการก่อสร้างถนนคอนกรีตเสริมเหล็ก ซอยบูรพา หมู่ที่ 14 บ้านไร่ศรีสุข	เพื่อเพิ่มประสิทธิภาพในการคมนาคมขนส่งผลผลิตทางการเกษตรและสัญจรไปมาของประชาชนในพื้นที่ให้มีความสะดวกและปลอดภัย	-ถนน คสล. พร้อมลงลูกรังไหล่ทาง (ตามรายละเอียด อบต. นากระแซงกำหนด)				499,000		ทำให้ประชาชนมีถนนที่ได้มาตรฐาน ปลอดภัย และมีความสะดวกในการสัญจรไปมา	กองช่าง
80	โครงการก่อสร้างถนนคอนกรีตเสริมเหล็ก ซอยหนองหิน หมู่ที่ 14 บ้านไร่ศรีสุข	เพื่อเพิ่มประสิทธิภาพในการคมนาคมขนส่งผลผลิตทางการเกษตรและสัญจรไปมาของประชาชนในพื้นที่ให้มีความสะดวกและปลอดภัย	-ถนน คสล. พร้อมลงลูกรังไหล่ทาง (ตามรายละเอียด อบต. นากระแซงกำหนด)					499,000	ทำให้ประชาชนมีถนนที่ได้มาตรฐาน ปลอดภัย และมีความสะดวกในการสัญจรไปมา	กองช่าง
81	โครงการก่อสร้างถนนคอนกรีตเสริมเหล็ก ซอยปู่ตา หมู่ที่ 14 บ้านไร่ศรีสุข	เพื่อเพิ่มประสิทธิภาพในการคมนาคมขนส่งผลผลิตทางการเกษตรและสัญจรไปมาของประชาชนในพื้นที่ให้มีความสะดวกและปลอดภัย	-ถนน คสล. พร้อมลงลูกรังไหล่ทาง (ตามรายละเอียด อบต. นากระแซงกำหนด)		499,000				ทำให้ประชาชนมีถนนที่ได้มาตรฐาน ปลอดภัย และมีความสะดวกในการสัญจรไปมา	กองช่าง
82	โครงการก่อสร้างถนนคอนกรีตเสริมเหล็ก ซอยวัดป่า หมู่ที่ 15 บ้านป่าติ้ว	เพื่อเพิ่มประสิทธิภาพในการคมนาคมขนส่งผลผลิตทางการเกษตรและสัญจรไปมาของประชาชนในพื้นที่ให้มีความสะดวกและปลอดภัย	-ถนน คสล. พร้อมลงลูกรังไหล่ทาง (ตามรายละเอียด อบต. นากระแซงกำหนด)				499,000		ทำให้ประชาชนมีถนนที่ได้มาตรฐาน ปลอดภัย และมีความสะดวกในการสัญจรไปมา	กองช่าง
83	โครงการก่อสร้างถนนคอนกรีตเสริมเหล็ก ซอยตัน หมู่ที่ 16 บ้านนากระแซง	เพื่อเพิ่มประสิทธิภาพในการคมนาคมขนส่งผลผลิตทางการเกษตรและสัญจรไปมาของประชาชนในพื้นที่ให้มีความสะดวกและปลอดภัย	-ถนน คสล. พร้อมลงลูกรังไหล่ทาง (ตามรายละเอียด อบต. นากระแซงกำหนด)	499,000					ทำให้ประชาชนมีถนนที่ได้มาตรฐาน ปลอดภัย และมีความสะดวกในการสัญจรไปมา	กองช่าง

84	โครงการก่อสร้างถนนคอนกรีตเสริมเหล็ก ซอยทุ่งสยาม หมู่ที่ 16 บ้านนากระแซง	เพื่อเพิ่มประสิทธิภาพในการคมนาคมขนส่งผลผลิตทางการเกษตรและสัญจรไปมาของประชาชนในพื้นที่ให้มีความสะดวกและปลอดภัย	-ถนน คสล. พร้อมลงลูกรังไหล่ทาง (ตามรายละเอียด อบต. นากระแซงกำหนด)		499,000				ทำให้ประชาชนมีถนนที่ได้มาตรฐาน ปลอดภัยและมีความสะดวกในการสัญจรไปมา	กองช่าง
85	โครงการก่อสร้างถนนคอนกรีตเสริมเหล็ก ซอยหนองนกเขียน หมู่ที่ 16 บ้านนากระแซง	เพื่อเพิ่มประสิทธิภาพในการคมนาคมขนส่งผลผลิตทางการเกษตรและสัญจรไปมาของประชาชนในพื้นที่ให้มีความสะดวกและปลอดภัย	-ถนน คสล. พร้อมลงลูกรังไหล่ทาง (ตามรายละเอียด อบต. นากระแซงกำหนด)		499,000				ทำให้ประชาชนมีถนนที่ได้มาตรฐาน ปลอดภัยและมีความสะดวกในการสัญจรไปมา	กองช่าง
86	โครงการก่อสร้างถนนคอนกรีตเสริมเหล็ก ซอยไก่ชน หมู่ที่ 16 บ้านนากระแซง	เพื่อเพิ่มประสิทธิภาพในการคมนาคมขนส่งผลผลิตทางการเกษตรและสัญจรไปมาของประชาชนในพื้นที่ให้มีความสะดวกและปลอดภัย	-ถนน คสล. พร้อมลงลูกรังไหล่ทาง (ตามรายละเอียด อบต. นากระแซงกำหนด)			499,000			ทำให้ประชาชนมีถนนที่ได้มาตรฐาน ปลอดภัยและมีความสะดวกในการสัญจรไปมา	กองช่าง
87	โครงการก่อสร้างถนนคอนกรีตเสริมเหล็ก ซอยแพงสุด หมู่ที่ 16 บ้านนากระแซง	เพื่อเพิ่มประสิทธิภาพในการคมนาคมขนส่งผลผลิตทางการเกษตรและสัญจรไปมาของประชาชนในพื้นที่ให้มีความสะดวกและปลอดภัย	-ถนน คสล. พร้อมลงลูกรังไหล่ทาง (ตามรายละเอียด อบต. นากระแซงกำหนด)				499,000		ทำให้ประชาชนมีถนนที่ได้มาตรฐาน ปลอดภัยและมีความสะดวกในการสัญจรไปมา	กองช่าง
88	โครงการก่อสร้างถนนคอนกรีตเสริมเหล็ก ซอยใจภักดี หมู่ที่ 16 บ้านนากระแซง	เพื่อเพิ่มประสิทธิภาพในการคมนาคมขนส่งผลผลิตทางการเกษตรและสัญจรไปมาของประชาชนในพื้นที่ให้มีความสะดวกและปลอดภัย	-ถนน คสล. พร้อมลงลูกรังไหล่ทาง (ตามรายละเอียด อบต. นากระแซงกำหนด)					499,000	ทำให้ประชาชนมีถนนที่ได้มาตรฐาน ปลอดภัยและมีความสะดวกในการสัญจรไปมา	กองช่าง
89	โครงการก่อสร้างถนนคอนกรีตเสริมเหล็ก สายวัดป่าไทยพัฒนา หมู่ที่ 3 บ้านไทยวัฒนา รหัสทางหลวงท้องถิ่น อบ.ถ.114-017	เพื่อเพิ่มประสิทธิภาพในการคมนาคมขนส่งผลผลิตทางการเกษตรและสัญจรไปมาของประชาชนในพื้นที่ให้มีความสะดวกและปลอดภัย	-ถนน คสล. พร้อมลงลูกรังไหล่ทาง (ตามรายละเอียด อบต. นากระแซงกำหนด)	3,000,000					ทำให้ประชาชนมีถนนที่ได้มาตรฐาน ปลอดภัยและมีความสะดวกในการสัญจรไปมา	กองช่าง
90	โครงการก่อสร้างถนนคอนกรีตเสริมเหล็ก ซอยทวีวัฒนา หมู่ที่ 3 บ้านไทยวัฒนา รหัสทางหลวงท้องถิ่น อบ.ถ.114-014	เพื่อเพิ่มประสิทธิภาพในการคมนาคมขนส่งผลผลิตทางการเกษตรและสัญจรไปมาของประชาชนในพื้นที่ให้มีความสะดวกและปลอดภัย	-ถนน คสล. พร้อมลงลูกรังไหล่ทาง (ตามรายละเอียด อบต. นากระแซงกำหนด)	2,720,000					ทำให้ประชาชนมีถนนที่ได้มาตรฐาน ปลอดภัยและมีความสะดวกในการสัญจรไปมา	กองช่าง

91	โครงการก่อสร้างถนนคอนกรีตเสริมเหล็ก ซอยปิ้งไก่ หมู่ที่ 3 บ้านไทยวัฒนา รหัสทางหลวงท้องถิ่น อบ.ถ.114-012	เพื่อเพิ่มประสิทธิภาพในการคมนาคมขนส่งผลผลิตทางการเกษตรและสัญจรไปมาของประชาชนในพื้นที่ และเชื่อมต่อระหว่างตำบลมีความสะดวกและปลอดภัย	-ถนน คสล. พร้อมลงลูกรังไหล่ทาง ติดตั้งเสาไฟถนนโคนพับได้โคมไฟแอลอีดีพลังงานแสงอาทิตย์ ตามบัญชีนวัตกรรมไทย (ตามรายละเอียด อบต. นากระแซง กำหนด)	8,110,000					ทำให้ประชาชนมีถนนที่ได้มาตรฐาน ปลอดภัย และมีความสะดวกในการสัญจรไปมา	กองช่าง
92	โครงการก่อสร้างถนนคอนกรีตเสริมเหล็ก สายบ้านหนองไฮ-บ้านโนนสวาง รหัสทางหลวงท้องถิ่น อบ.ถ.114-046	เพื่อเพิ่มประสิทธิภาพในการคมนาคมขนส่งผลผลิตทางการเกษตรและสัญจรไปมาของประชาชนในพื้นที่ให้มีความสะดวกและปลอดภัย	-ถนน คสล. พร้อมลงลูกรังไหล่ทาง (ตามรายละเอียด อบต. นากระแซง กำหนด)	2,710,000					ทำให้ประชาชนมีถนนที่ได้มาตรฐาน ปลอดภัย และมีความสะดวกในการสัญจรไปมา	กองช่าง
93	โครงการก่อสร้างถนนคอนกรีตเสริมเหล็ก ซอยแตงทอง-วัดป่าเฉลิมพระเกียรติ หมู่ที่ 5 บ้านหนองแต้ รหัสทางหลวงท้องถิ่น อบ.ถ.114-018	เพื่อเพิ่มประสิทธิภาพในการคมนาคมขนส่งผลผลิตทางการเกษตรและสัญจรไปมาของประชาชนในพื้นที่ให้มีความสะดวกและปลอดภัย	-ถนน คสล. พร้อมลงลูกรังไหล่ทาง (ตามรายละเอียด อบต. นากระแซง กำหนด)	1,579,000					ทำให้ประชาชนมีถนนที่ได้มาตรฐาน ปลอดภัย และมีความสะดวกในการสัญจรไปมา	กองช่าง
94	โครงการก่อสร้างถนนคอนกรีตเสริมเหล็ก ซอยหม้อทอง-หนองม่วง หมู่ที่ 5 บ้านหนองแต้ รหัสทางหลวงท้องถิ่น อบ.ถ.114-032	เพื่อเพิ่มประสิทธิภาพในการคมนาคมขนส่งผลผลิตทางการเกษตรและสัญจรไปมาของประชาชนในพื้นที่ให้มีความสะดวกและปลอดภัย	-ถนน คสล. พร้อมลงลูกรังไหล่ทาง (ตามรายละเอียด อบต. นากระแซง กำหนด)	4,520,000					ทำให้ประชาชนมีถนนที่ได้มาตรฐาน ปลอดภัย และมีความสะดวกในการสัญจรไปมา	กองช่าง
95	โครงการก่อสร้างถนนคอนกรีตเสริมเหล็ก สายหนองเงินฮ้อย - หนองโพธิ์ไฮ หมู่ที่ 7 บ้านหนองเงินฮ้อย รหัสทางหลวงท้องถิ่น อบ.ถ.114-050	เพื่อเพิ่มประสิทธิภาพในการคมนาคมขนส่งผลผลิตทางการเกษตรและสัญจรไปมาของประชาชนในพื้นที่ และเชื่อมต่อระหว่างตำบลมีความสะดวกและปลอดภัย	-ถนน คสล. พร้อมลงลูกรังไหล่ทาง (ตามรายละเอียด อบต. นากระแซง กำหนด)	4,520,000					ทำให้ประชาชนมีถนนที่ได้มาตรฐาน ปลอดภัย และมีความสะดวกในการสัญจรไปมา	กองช่าง

96	โครงการก่อสร้างถนนคอนกรีตเสริมเหล็ก สายบ้านเตย-หนองเงินฮ้อย หมู่ที 7 บ้านหนองเงินฮ้อย รหัสทางหลวงท้องถิ่นท้องถิ่น อบ.ถ.114-005	เพื่อเพิ่มประสิทธิภาพในการคมนาคมขนส่งผลผลิตทางการเกษตรและสัญจรไปมาของประชาชนในพื้นที่ให้มีความสะดวกและปลอดภัย	-ถนน คสล. พร้อมลงลูกรังไหล่ทาง (ตามรายละเอียด อบต. นากระแซง กำหนด)	6,240,000					ทำให้ประชาชนมีถนนที่ได้มาตรฐาน ปลอดภัย และมีความสะดวกในการสัญจรไปมา	กองช่าง
97	โครงการก่อสร้างถนนคอนกรีตเสริมเหล็ก (สายบ้านหนองเงินฮ้อย -ถนนทางหลวงชนบท ป่าโมงนากระแซง หมู่ที่ 7 บ้านหนองเงินฮ้อย รหัสทางหลวงท้องถิ่น อบ.ถ.114-019	เพื่อเพิ่มประสิทธิภาพในการคมนาคมขนส่งผลผลิตทางการเกษตรและสัญจรไปมาของประชาชนในพื้นที่ให้มีความสะดวกและปลอดภัย	-ถนน คสล. พร้อมลงลูกรังไหล่ทาง ติดตั้งเสาไฟถนนโคนพับได้โคมไฟแอลอีดีพลังงานแสงอาทิตย์ ตามบัญชีนวัตกรรมไทย (ตามรายละเอียด อบต. นากระแซง กำหนด)	9,000,000					ทำให้ประชาชนมีถนนที่ได้มาตรฐาน ปลอดภัย และมีความสะดวกในการสัญจรไปมา	กองช่าง
98	โครงการก่อสร้างถนนคอนกรีตเสริมเหล็ก ซอยห้วยโดน หมู่ที่ 8 บ้านเตย รหัสทางหลวงท้องถิ่น อบ.ถ.114-020	เพื่อเพิ่มประสิทธิภาพในการคมนาคมขนส่งผลผลิตทางการเกษตรและสัญจรไปมาของประชาชนในพื้นที่ให้มีความสะดวกและปลอดภัย	-ถนน คสล. พร้อมลงลูกรังไหล่ทาง (ตามรายละเอียด อบต. นากระแซง กำหนด)	4,970,000					ทำให้ประชาชนมีถนนที่ได้มาตรฐาน ปลอดภัย และมีความสะดวกในการสัญจรไปมา	กองช่าง
99	โครงการก่อสร้างถนนคอนกรีตเสริมเหล็ก ซอยหนองไฮ-โคกสว่าง หมู่ที่ 10 บ้านหนองไฮ รหัสทางหลวงท้องถิ่น อบ.ถ.114-033	เพื่อเพิ่มประสิทธิภาพในการคมนาคมขนส่งผลผลิตทางการเกษตรและสัญจรไปมาของประชาชนในพื้นที่ให้มีความสะดวกและปลอดภัย	-ถนน คสล. พร้อมลงลูกรังไหล่ทาง (ตามรายละเอียด อบต. นากระแซง กำหนด)	4,970,000					ทำให้ประชาชนมีถนนที่ได้มาตรฐาน ปลอดภัย และมีความสะดวกในการสัญจรไปมา	กองช่าง
100	โครงการก่อสร้างถนนคอนกรีตเสริมเหล็ก สายบ้านอุดมพัฒนา -บ้านโนนสง่า หมู่ที่ 11 บ้านอุดมพัฒนา รหัสทางหลวงท้องถิ่น อบ.ถ.114-010	เพื่อเพิ่มประสิทธิภาพในการคมนาคมขนส่งผลผลิตทางการเกษตรและสัญจรไปมาของประชาชนในพื้นที่ให้มีความสะดวกและปลอดภัย	-ถนน คสล. พร้อมลงลูกรังไหล่ทาง (ตามรายละเอียด อบต. นากระแซง กำหนด)	4,290,000					ทำให้ประชาชนมีถนนที่ได้มาตรฐาน ปลอดภัย และมีความสะดวกในการสัญจรไปมา	กองช่าง
101	โครงการก่อสร้างถนนคอนกรีตเสริมเหล็ก สายอุดมพัฒนา-บวกแฝก หมู่ที่ 11 บ้านอุดมพัฒนา รหัสทางหลวงท้องถิ่น อบ.ถ.114-045	เพื่อเพิ่มประสิทธิภาพในการคมนาคมขนส่งผลผลิตทางการเกษตรและสัญจรไปมาของประชาชนในพื้นที่ให้มีความสะดวกและปลอดภัย	-ถนน คสล. พร้อมลงลูกรังไหล่ทาง (ตามรายละเอียด อบต. นากระแซง กำหนด)	1,411,000					ทำให้ประชาชนมีถนนที่ได้มาตรฐาน ปลอดภัย และมีความสะดวกในการสัญจรไปมา	กองช่าง

102	โครงการก่อสร้างถนนคอนกรีตเสริมเหล็ก ซอยจินตหรา หมู่ที่ 14 บ้านไร่ศรีสุข รหัสทางหลวงท้องถิ่น อบ.ถ.114-026	เพื่อเพิ่มประสิทธิภาพในการคมนาคมขนส่งผลผลิตทางการเกษตรและสัญจรไปมาของประชาชนในพื้นที่ให้มีความสะดวกและปลอดภัย	-ถนน คสล. พร้อมลงลูกรังไหล่ทาง ติดตั้งเสาไฟถนนโคนพับได้โคมไฟแอลอีดีพลังงานแสงอาทิตย์ ตามบัญชีนวัตกรรมไทย (ตามรายละเอียดอบต. นากระแชง กำหนด)	9,000,000					ทำให้ประชาชนมีถนนที่ได้มาตรฐาน ปลอดภัย และมีความสะดวกในการสัญจรไปมา	กองช่าง
103	โครงการก่อสร้างถนนดินผิวจราจรลูกรัง ซอยโนนดู่ หมู่ที่ 4 บ้านโนนสวาง	เพื่อเพิ่มประสิทธิภาพในการคมนาคมขนส่งผลผลิตทางการเกษตรและสัญจรไปมาของประชาชนในพื้นที่ให้มีความสะดวกและปลอดภัย	-ถนน ดินลูกรัง (ตามรายละเอียดอบต. นากระแชงกำหนด)	463,000					ทำให้ประชาชนมีถนนที่ได้มาตรฐาน ปลอดภัย และมีความสะดวกในการสัญจรไปมา	กองช่าง
104	โครงการก่อสร้างถนนดินผิวจราจรลูกรัง สายหนองแต้-หม้อทอง หมู่ที่ 5 บ้านหนองแต้	เพื่อเพิ่มประสิทธิภาพในการคมนาคมขนส่งผลผลิตทางการเกษตรและสัญจรไปมาของประชาชนในพื้นที่ให้มีความสะดวกและปลอดภัย	-ถนน ดินลูกรัง (ตามรายละเอียดอบต. นากระแชงกำหนด)	479,000					ทำให้ประชาชนมีถนนที่ได้มาตรฐาน ปลอดภัย และมีความสะดวกในการสัญจรไปมา	กองช่าง
105	โครงการก่อสร้างถนนดินผิวจราจรลูกรัง ซอยปันสุข หมู่ที่ 7 บ้านหนองเงินฮ้อย	เพื่อเพิ่มประสิทธิภาพในการคมนาคมขนส่งผลผลิตทางการเกษตรและสัญจรไปมาของประชาชนในพื้นที่ให้มีความสะดวกและปลอดภัย	-ถนน ดินลูกรัง (ตามรายละเอียดอบต. นากระแชงกำหนด)	499,000					ทำให้ประชาชนมีถนนที่ได้มาตรฐาน ปลอดภัย และมีความสะดวกในการสัญจรไปมา	กองช่าง
106	โครงการก่อสร้างถนนดินผิวจราจรลูกรัง ซอยวัดป่า หมู่ที่ 9 บ้านดอนกลาง	เพื่อเพิ่มประสิทธิภาพในการคมนาคมขนส่งผลผลิตทางการเกษตรและสัญจรไปมาของประชาชนในพื้นที่ให้มีความสะดวกและปลอดภัย	-ถนน ดินลูกรัง (ตามรายละเอียดอบต. นากระแชงกำหนด)	498,000					ทำให้ประชาชนมีถนนที่ได้มาตรฐาน ปลอดภัย และมีความสะดวกในการสัญจรไปมา	กองช่าง
107	โครงการก่อสร้างถนนดินผิวจราจรลูกรัง ซอยหนองปันปลา หมู่ที่ 10 บ้านหนองไฮ	เพื่อเพิ่มประสิทธิภาพในการคมนาคมขนส่งผลผลิตทางการเกษตรและสัญจรไปมาของประชาชนในพื้นที่ให้มีความสะดวกและปลอดภัย	-ถนน ดินลูกรัง (ตามรายละเอียดอบต. นากระแชงกำหนด)	151,000					ทำให้ประชาชนมีถนนที่ได้มาตรฐาน ปลอดภัย และมีความสะดวกในการสัญจรไปมา	กองช่าง
108	โครงการก่อสร้างถนนดินผิวจราจรลูกรัง ซอยป่ายาง หมู่ที่ 11 บ้านอุดมพัฒนา	เพื่อเพิ่มประสิทธิภาพในการคมนาคมขนส่งผลผลิตทางการเกษตรและสัญจรไปมาของประชาชนในพื้นที่ให้มีความสะดวกและปลอดภัย	-ถนน ดินลูกรัง (ตามรายละเอียดอบต. นากระแชงกำหนด)	207,000					ทำให้ประชาชนมีถนนที่ได้มาตรฐาน ปลอดภัย และมีความสะดวกในการสัญจรไปมา	กองช่าง

109	โครงการก่อสร้างถนนดินผิวจราจรลูกรัง ซอยห่องสีไค หมู่ที่ 11 บ้านอุดมพัฒนา	เพื่อเพิ่มประสิทธิภาพในการคมนาคมขนส่งผลผลิตทางการเกษตรและสัญจรไปมาของประชาชนในพื้นที่ให้มีความสะดวกและปลอดภัย	-ถนน ดินลูกรัง (ตามรายละเอียดอบต. นากระแซงกำหนด)	450,000					ทำให้ประชาชนมีถนนที่ได้มาตรฐาน ปลอดภัยและมีความสะดวกในการสัญจรไปมา	กองช่าง
110	โครงการก่อสร้างถนนดินผิวจราจรลูกรัง ซอยใหม่พัฒนา หมู่ที่ 13 บ้านนากระแซง	เพื่อเพิ่มประสิทธิภาพในการคมนาคมขนส่งผลผลิตทางการเกษตรและสัญจรไปมาของประชาชนในพื้นที่ให้มีความสะดวกและปลอดภัย	-ถนน ดินลูกรัง (ตามรายละเอียดอบต. นากระแซงกำหนด)	490,000					ทำให้ประชาชนมีถนนที่ได้มาตรฐาน ปลอดภัยและมีความสะดวกในการสัญจรไปมา	กองช่าง
111	โครงการก่อสร้างถนนดินผิวจราจรลูกรัง ซอยหนองหิน หมู่ที่ 14 บ้านไร่ศรีสุข	เพื่อเพิ่มประสิทธิภาพในการคมนาคมขนส่งผลผลิตทางการเกษตรและสัญจรไปมาของประชาชนในพื้นที่ให้มีความสะดวกและปลอดภัย	-ถนน ดินลูกรัง (ตามรายละเอียดอบต. นากระแซงกำหนด)	498,000					ทำให้ประชาชนมีถนนที่ได้มาตรฐาน ปลอดภัยและมีความสะดวกในการสัญจรไปมา	กองช่าง
112	โครงการก่อสร้างฝายน้ำล้นแบบ มข.2527 ห้วยเต่างอย (ตอนบน) หมู่ที่ 2 บ้านนากระแซง	เพื่อเพิ่มประสิทธิภาพในการกักเก็บน้ำสำหรับใช้ในการอุปโภคบริโภคและทำการเกษตรในช่วงฤดูแล้ง	– ฝายน้ำล้น พร้อมปรับแต่งคันดินทั้ง 2 ข้าง (ตามรายละเอียด อบต. นากระแซง กำหนด)			591,000			ทำให้ประชาชนมีแหล่งน้ำสำรองที่มั่นคงสำหรับใช้ในการเกษตรและอุปโภคบริโภคตลอดทั้งปี	กองช่าง
113	โครงการก่อสร้างฝายน้ำล้นแบบ มข.2527 ห้วยส้มโฮง (ตอนบน) หมู่ที่ 5 บ้านหนองแต้	เพื่อเพิ่มประสิทธิภาพในการกักเก็บน้ำสำหรับใช้ในการอุปโภคบริโภคและทำการเกษตรในช่วงฤดูแล้ง	– ฝายน้ำล้น พร้อมปรับแต่งคันดินทั้ง 2 ข้าง (ตามรายละเอียด อบต. นากระแซง กำหนด)			591,000			ทำให้ประชาชนมีแหล่งน้ำสำรองที่มั่นคงสำหรับใช้ในการเกษตรและอุปโภคบริโภคตลอดทั้งปี	กองช่าง
114	โครงการปรับปรุงถนนคอนกรีตเสริมเหล็ก (ปูผิวแอสฟัลท์ติกคอนกรีต) ซอยร่วมฤดี หมู่ที่ 1 บ้านนากระแซง รหัสทางหลวงท้องถิ่น อบ.ถ.114-047	เพื่อปรับปรุงสภาพถนนให้ได้มาตรฐานและมีความมั่นคงแข็งแรงสำหรับการสัญจรของประชาชน	ปรับปรุงถนนคอนกรีต (ปูผิวแอสฟัลท์ติกคอนกรีต) (ตามรายละเอียด อบต. นากระแซง กำหนด)					5,050,000	ทำให้ประชาชนมีถนนที่ได้มาตรฐาน ปลอดภัยและมีความสะดวกในการสัญจรไปมา	กองช่าง
115	โครงการปรับปรุงถนนคอนกรีตเสริมเหล็ก (ปูผิวแอสฟัลท์ติกคอนกรีต) สายหนองแต้ -บ้านไร่ศรีสุข รหัสทางหลวงท้องถิ่น อบ.ถ.114-039	เพื่อปรับปรุงสภาพถนนให้ได้มาตรฐานและมีความมั่นคงแข็งแรงสำหรับการสัญจรของประชาชน	ปรับปรุงถนนคอนกรีต (ปูผิวแอสฟัลท์ติกคอนกรีต) (ตามรายละเอียด อบต. นากระแซง กำหนด)					7,230,000	ทำให้ประชาชนมีถนนที่ได้มาตรฐาน ปลอดภัยและมีความสะดวกในการสัญจรไปมา	กองช่าง

116	โครงการปรับปรุงถนนคอนกรีตเสริมเหล็ก (ปูผิวแอสฟัลท์ติกคอนกรีต) ซอยคำประเสริฐ-โพธิ์ทอง หมู่ที่ 12 บ้านคำประเสริฐ รหัสทางหลวงท้องถิ่น อบ.ถ.114-023	เพื่อปรับปรุงสภาพถนนให้ได้มาตรฐานและมีความมั่นคงแข็งแรงสำหรับการสัญจรของประชาชน	ปรับปรุงถนนคอนกรีต (ปูผิวแอสฟัลท์ติกคอนกรีต) (ตามรายละเอียด อบต.นากระแซง กำหนด)					2,240,000	ทำให้ประชาชนมีถนนที่ได้มาตรฐาน ปลอดภัยและมีความสะดวกในการสัญจรไปมา	กองช่าง
117	โครงการปรับปรุงถนนคอนกรีตเสริมเหล็ก (ปูผิวแอสฟัลท์ติกคอนกรีต) สาย หมู่ที่ 14 บ้านไร่ศรีสุข ตำบลนากระแซง - หมู่ที่ 6 บ้านโนนสนาม ตำบลสมสะอาด รหัสทางหลวงท้องถิ่น อบ.ถ.114-041	เพื่อปรับปรุงสภาพถนนให้ได้มาตรฐานและมีความมั่นคงแข็งแรงสำหรับการสัญจรของประชาชน	ปรับปรุงถนนคอนกรีต (ปูผิวแอสฟัลท์ติกคอนกรีต) (ตามรายละเอียด อบต.นากระแซง กำหนด)					898,000	ทำให้ประชาชนมีถนนที่ได้มาตรฐาน ปลอดภัยและมีความสะดวกในการสัญจรไปมา	กองช่าง
118	โครงการปรับปรุงถนนคอนกรีตเสริมเหล็ก หมู่ที่ 16 บ้านนากระแซง - สี่แยกโนนทอง ตำบลนาเจริญ รหัสทางหลวงท้องถิ่น อบ.ถ.114-013	เพื่อปรับปรุงสภาพถนนให้ได้มาตรฐานและมีความมั่นคงแข็งแรงสำหรับการสัญจรของประชาชน	ปรับปรุงถนนคอนกรีต (ตามรายละเอียด อบต. นากระแซง กำหนด)	4,465,000					ทำให้ประชาชนมีถนนที่ได้มาตรฐาน ปลอดภัยและมีความสะดวกในการสัญจรไปมา	กองช่าง
119	โครงการปรับปรุงถนนคอนกรีตเสริมเหล็ก ซอยเงินล้าน หมู่ที่ 1 บ้านนากระแซง	เพื่อปรับปรุงสภาพถนนให้ได้มาตรฐานและมีความมั่นคงแข็งแรงสำหรับการสัญจรของประชาชน	ปรับปรุงถนนคอนกรีต (ตามรายละเอียด อบต. นากระแซง กำหนด)			480,000			ทำให้ประชาชนมีถนนที่ได้มาตรฐาน ปลอดภัยและมีความสะดวกในการสัญจรไปมา	กองช่าง
120	โครงการปรับปรุงถนนคอนกรีตเสริมเหล็ก ซอยทุ่งเจริญ หมู่ที่ 2 บ้านนากระแซง	เพื่อปรับปรุงสภาพถนนให้ได้มาตรฐานและมีความมั่นคงแข็งแรงสำหรับการสัญจรของประชาชน	ปรับปรุงถนนคอนกรีต (ตามรายละเอียด อบต. นากระแซง กำหนด)				480,000		ทำให้ประชาชนมีถนนที่ได้มาตรฐาน ปลอดภัยและมีความสะดวกในการสัญจรไปมา	กองช่าง
121	โครงการปรับปรุงถนนคอนกรีตเสริมเหล็ก ซอยหน้าวัด หมู่ที่ 2 บ้านนากระแซง	เพื่อปรับปรุงสภาพถนนให้ได้มาตรฐานและมีความมั่นคงแข็งแรงสำหรับการสัญจรของประชาชน	ปรับปรุงถนนคอนกรีต (ตามรายละเอียด อบต. นากระแซง กำหนด)					480,000	ทำให้ประชาชนมีถนนที่ได้มาตรฐาน ปลอดภัยและมีความสะดวกในการสัญจรไปมา	กองช่าง

122	โครงการปรับปรุงถนนดินผิวจราจรลูกรัง ซอยฟ้าสั่ง หมู่ที่ 1 บ้านนากระแซง	เพื่อปรับปรุงสภาพถนนให้ได้มาตรฐานและมีความมั่นคงแข็งแรงสำหรับการสัญจรของประชาชน	ปรับปรุงถนนดินลูกรัง (ตามรายละเอียด อบต. นากระแซงกำหนด)	82,000					ทำให้ประชาชนมีถนนที่ได้มาตรฐาน ปลอดภัยและมีความสะดวกในการสัญจรไปมา	กองช่าง
123	โครงการปรับปรุงถนนดินผิวจราจรหินคลุก ซอยทวีวัฒนา หมู่ที่ 1 บ้านนากระแซง รหัสทางหลวงท้องถิ่น อบ.ถ.114-014	เพื่อปรับปรุงสภาพถนนให้ได้มาตรฐานและมีความมั่นคงแข็งแรงสำหรับการสัญจรของประชาชน	ปรับปรุงถนนดินหินคลุก (ตามรายละเอียด อบต. นากระแซงกำหนด)	498,000					ทำให้ประชาชนมีถนนที่ได้มาตรฐาน ปลอดภัยและมีความสะดวกในการสัญจรไปมา	กองช่าง
124	โครงการปรับปรุงถนนดินผิวจราจรหินคลุก ซอยบางจาก - วัดบ้านหนองแต้ หมู่ที่ 1 บ้านนากระแซง รหัสทางหลวงท้องถิ่น อบ.ถ.114.048	เพื่อปรับปรุงสภาพถนนให้ได้มาตรฐานและมีความมั่นคงแข็งแรงสำหรับการสัญจรของประชาชน	ปรับปรุงถนนดินหินคลุก (ตามรายละเอียด อบต. นากระแซงกำหนด)	498,000					ทำให้ประชาชนมีถนนที่ได้มาตรฐาน ปลอดภัยและมีความสะดวกในการสัญจรไปมา	กองช่าง
125	โครงการปรับปรุงถนนดินผิวจราจรหินคลุก สายแคนเงาะ - โชคชัย หมู่ที่ 2 บ้านนากระแซง รหัสทางหลวงท้องถิ่น อบ.ถ.114.035	เพื่อปรับปรุงสภาพถนนให้ได้มาตรฐานและมีความมั่นคงแข็งแรงสำหรับการสัญจรของประชาชน	ปรับปรุงถนนดินหินคลุก (ตามรายละเอียด อบต. นากระแซงกำหนด)	498,000					ทำให้ประชาชนมีถนนที่ได้มาตรฐาน ปลอดภัยและมีความสะดวกในการสัญจรไปมา	กองช่าง
126	โครงการปรับปรุงถนนดินผิวจราจรหินคลุก สายโนนหว่าน - บ้านโนนสวาง หมู่ที่ 4 บ้านโนนสวาง รหัสทางหลวงท้องถิ่น อบ.ถ.114-028	เพื่อปรับปรุงสภาพถนนให้ได้มาตรฐานและมีความมั่นคงแข็งแรงสำหรับการสัญจรของประชาชน	ปรับปรุงถนนดินหินคลุก (ตามรายละเอียด อบต. นากระแซงกำหนด)	498,000					ทำให้ประชาชนมีถนนที่ได้มาตรฐาน ปลอดภัยและมีความสะดวกในการสัญจรไปมา	กองช่าง
127	โครงการปรับปรุงถนนดินผิวจราจรลูกรัง ซอยปันสุข หมู่ที่ 5 บ้านหนองแต้	เพื่อปรับปรุงสภาพถนนให้ได้มาตรฐานและมีความมั่นคงแข็งแรงสำหรับการสัญจรของประชาชน	ปรับปรุงถนนดินลูกรัง (ตามรายละเอียด อบต. นากระแซงกำหนด)	498,000					ทำให้ประชาชนมีถนนที่ได้มาตรฐาน ปลอดภัยและมีความสะดวกในการสัญจรไปมา	กองช่าง

128	โครงการปรับปรุงถนนดินผิวจราจรลูกรัง ซอยปู่ตา ช่วงที่ 2 หมู่ที่ 5 บ้านหนองแต้	เพื่อปรับปรุงสภาพถนนให้ได้มาตรฐานและมีความมั่นคงแข็งแรงสำหรับการสัญจรของประชาชน	ปรับปรุงถนนดินลูกรัง (ตามรายละเอียด อบต. นากระแซงกำหนด)	431,000					ทำให้ประชาชนมีถนนที่ได้มาตรฐาน ปลอดภัย และมีความสะดวกในการสัญจรไปมา	กองช่าง
129	โครงการปรับปรุงถนนดินผิวจราจรหินคลุก สายหม้อทอง-หนองม่วง หมู่ที่ 5 บ้านหนองแต้ รหัสทางหลวงท้องถิ่น อบ.ถ.114-032	เพื่อปรับปรุงสภาพถนนให้ได้มาตรฐานและมีความมั่นคงแข็งแรงสำหรับการสัญจรของประชาชน	ปรับปรุงถนนดินหินคลุก (ตามรายละเอียด อบต. นากระแซงกำหนด)	490,000					ทำให้ประชาชนมีถนนที่ได้มาตรฐาน ปลอดภัย และมีความสะดวกในการสัญจรไปมา	กองช่าง
130	โครงการปรับปรุงถนนดินผิวจราจรหินคลุก สายหนองสะโน หมู่ที่ 5 บ้านหนองแต้ รหัสทางหลวงท้องถิ่น อบ.ถ.114-029	เพื่อปรับปรุงสภาพถนนให้ได้มาตรฐานและมีความมั่นคงแข็งแรงสำหรับการสัญจรของประชาชน	ปรับปรุงถนนดินหินคลุก (ตามรายละเอียด อบต. นากระแซงกำหนด)	490,000					ทำให้ประชาชนมีถนนที่ได้มาตรฐาน ปลอดภัย และมีความสะดวกในการสัญจรไปมา	กองช่าง
131	โครงการปรับปรุงถนนดินผิวจราจรหินคลุก ซอยห้วยอาลาง หมู่ที่ 6 บ้านหม้อทอง รหัสทางหลวงท้องถิ่น อบ.ถ.114-056	เพื่อปรับปรุงสภาพถนนให้ได้มาตรฐานและมีความมั่นคงสัญจรไปมาของประชาชนในพื้นที่ให้มีความสะดวกและปลอดภัย	ปรับปรุงถนนดินหินคลุก (ตามรายละเอียด อบต. นากระแซงกำหนด)	490,000	490,000				ทำให้ประชาชนมีถนนที่ได้มาตรฐาน ปลอดภัย และมีความสะดวกในการสัญจรไปมา	กองช่าง
132	โครงการปรับปรุงถนนดินผิวจราจรหินคลุก สายหนองคู - ถนน 24 หมู่ที่ 6 บ้านหม้อทอง รหัสทางหลวงท้องถิ่น อบ.ถ.114-031	1. เพื่อปรับปรุงสภาพถนนให้ได้มาตรฐานและมีความมั่นคงแข็งแรงสำหรับการสัญจรของประชาชน	ปรับปรุงถนนดินหินคลุก (ตามรายละเอียด อบต. นากระแซงกำหนด)	95,000					ทำให้ประชาชนมีถนนที่ได้มาตรฐาน ปลอดภัย และมีความสะดวกในการสัญจรไปมา	กองช่าง
133	โครงการปรับปรุงถนนดินผิวจราจรหินคลุก ซอยบ้านเตย - หนองจิ้ว หมู่ที่ 8 บ้านเตย รหัสทางหลวงท้องถิ่น อบ.ถ.114-021	เพื่อปรับปรุงสภาพถนนให้ได้มาตรฐานและมีความมั่นคงแข็งแรงสำหรับการสัญจรของประชาชน	ปรับปรุงถนนดินหินคลุก (ตามรายละเอียด อบต. นากระแซงกำหนด)	480,000					ทำให้ประชาชนมีถนนที่ได้มาตรฐาน ปลอดภัย และมีความสะดวกในการสัญจรไปมา	กองช่าง

134	โครงการปรับปรุงถนนดินผิวจราจรหินคลุก สายดอนกลาง - โนนสง่า หมู่ที่ 9 บ้านดอนกลาง รหัสทางหลวงท้องถิ่น อบ.ถ.114-036	เพื่อปรับปรุงสภาพถนนให้ได้มาตรฐานและมีความมั่นคงแข็งแรงสำหรับการสัญจรของประชาชน	ปรับปรุงถนนดินหินคลุก (ตามรายละเอียด อบต. นากระแซงกำหนด)	498,000					ทำให้ประชาชนมีถนนที่ได้มาตรฐาน ปลอดภัยและมีความสะดวกในการสัญจรไปมา	กองช่าง
135	โครงการปรับปรุงถนนดินผิวจราจรหินคลุก ซอยหนองไฮ-โคกสว่าง หมู่ที่ 10 บ้านหนองไฮ รหัสทางหลวงท้องถิ่น อบ.ถ.114-033	เพื่อปรับปรุงสภาพถนนให้ได้มาตรฐานและมีความมั่นคงแข็งแรงสำหรับการสัญจรของประชาชน	ปรับปรุงถนนดินหินคลุก (ตามรายละเอียด อบต. นากระแซงกำหนด)	480,000					1.ทำให้ประชาชนมีถนนที่ได้มาตรฐาน ปลอดภัยและมีความสะดวกในการสัญจรไปมา	กองช่าง
136	โครงการปรับปรุงถนนดินผิวจราจรหินคลุก ซอยหนองปันปลา หมู่ที่ 10 บ้านหนองไฮ	เพื่อปรับปรุงสภาพถนนให้ได้มาตรฐานและมีความมั่นคงแข็งแรงสำหรับการสัญจรของประชาชน	ปรับปรุงถนนดินหินคลุก (ตามรายละเอียด อบต. นากระแซงกำหนด)		480,000				ทำให้ประชาชนมีถนนที่ได้มาตรฐาน ปลอดภัยและมีความสะดวกในการสัญจรไปมา	กองช่าง
137	โครงการปรับปรุงถนนดินผิวจราจรลูกรัง ซอยวาสนา หมู่ที่ 14 บ้านหนองไฮ	เพื่อปรับปรุงสภาพถนนให้ได้มาตรฐานและมีความมั่นคงแข็งแรงสำหรับการสัญจรของประชาชน	ปรับปรุงถนนดินลูกรัง (ตามรายละเอียด อบต. นากระแซงกำหนด)	480,000					ทำให้ประชาชนมีถนนที่ได้มาตรฐาน ปลอดภัยและมีความสะดวกในการสัญจรไปมา	กองช่าง
138	โครงการขุดบ่อน้ำในสวนสาธารณะตำบลนากระแซง	เพื่อพัฒนาปรับปรุงพื้นที่และทัศนียภาพของสวนสาธารณะประจำตำบลให้มีความเป็นระเบียบเรียบร้อยและน่าใช้งานมากยิ่งขึ้น	-ขุดบ่อน้ำพร้อมปรับแต่งคันดินทั้ง 2 ข้าง (ตามรายละเอียด อบต. นากระแซง กำหนด)	500,000	500,000	500,000	500,000	500,000	สวนสาธารณะประจำตำบลมีความเป็นระเบียบเรียบร้อยและน่าใช้งานมากยิ่งขึ้น	กองช่าง
139	โครงการขุดลอกห้วยเต่างอย หมู่ที่ 1 บ้านนากระแซง	เพื่อเพิ่มปริมาณการกักเก็บน้ำสำหรับการอุปโภคบริโภคและใช้ในการเกษตรในช่วงฤดูแล้ง	-ขุดลอกห้วย พร้อมปรับแต่งคันดินทั้ง 2 ข้าง (ตามรายละเอียด อบต. นากระแซง กำหนด)	400,000					ทำให้ประชาชนมีแหล่งน้ำสำรองเพียงพอสำหรับการอุปโภคบริโภคและทำการเกษตรในช่วงฤดูแล้ง	กองช่าง
140	โครงการขุดลอกห้วยเต่างอย หมู่ที่ 2 บ้านนากระแซง ตำบลนากระแซง	เพื่อเพิ่มปริมาณการกักเก็บน้ำสำหรับการอุปโภคบริโภคและใช้ในการเกษตรในช่วงฤดูแล้ง	-ขุดลอกห้วย พร้อมปรับแต่งคันดินทั้ง 2 ข้าง (ตามรายละเอียด อบต. นากระแซง กำหนด)	400,000					ทำให้ประชาชนมีแหล่งน้ำสำรองเพียงพอสำหรับการอุปโภคบริโภคและทำการเกษตรในช่วงฤดูแล้ง	กองช่าง

141	โครงการขุดลอก ห้วยพาก ตอนกลาง หมู่ที่ 10 บ้านหนองไฮ	เพื่อเพิ่มปริมาณการกักเก็บน้ำสำหรับการอุปโภคบริโภคและใช้ในการเกษตรในช่วงฤดูแล้ง	-ขุดลอกห้วย พร้อมปรับแต่งคันดินทั้ง 2 ข้าง (ตามรายละเอียด อบต.นากระแซง กำหนด)	400,000					ทำให้ประชาชนมีแหล่งน้ำสำรองเพียงพอสำหรับการอุปโภคบริโภคและทำการเกษตรในช่วงฤดูแล้ง	กองช่าง
142	โครงการขุดลอก ห้วยพาก ตอนบน หมู่ที่ 10 บ้านหนองไฮ	เพื่อเพิ่มปริมาณการกักเก็บน้ำสำหรับการอุปโภคบริโภคและใช้ในการเกษตรในช่วงฤดูแล้ง	-ขุดลอกห้วย พร้อมปรับแต่งคันดินทั้ง 2 ข้าง (ตามรายละเอียด อบต.นากระแซง กำหนด)	400,000					ทำให้ประชาชนมีแหล่งน้ำสำรองเพียงพอสำหรับการอุปโภคบริโภคและทำการเกษตรในช่วงฤดูแล้ง	กองช่าง
143	โครงการขุดลอก ห้วยดวน หมู่ที่ 12 บ้านคำประเสริฐ	เพื่อเพิ่มปริมาณการกักเก็บน้ำสำหรับการอุปโภคบริโภคและใช้ในการเกษตรในช่วงฤดูแล้ง	-ขุดลอกห้วย พร้อมปรับแต่งคันดินทั้ง 2 ข้าง (ตามรายละเอียด อบต.นากระแซง กำหนด)	400,000					ทำให้ประชาชนมีแหล่งน้ำสำรองเพียงพอสำหรับการอุปโภคบริโภคและทำการเกษตรในช่วง	กองช่าง
รวม 143 โครงการ				110,759,000	19,124,600	19,010,000	17,292,000	28,073,000		

3.3 บัญชีรายละเอียดโครงการพัฒนาท้องถิ่น (แบบ ผ.02)

แบบ ผ.02

บัญชีรายละเอียดโครงการพัฒนาท้องถิ่น

แผนพัฒนาท้องถิ่น (พ.ศ.2571-2575)

องค์การบริหารส่วนตำบลนากระแซง อำเภอเดชอุดม จังหวัดอุบลราชธานี

2. ประเด็นการพัฒนาท้องถิ่นที่ 2 การพัฒนาเศรษฐกิจ

ที่	โครงการ	วัตถุประสงค์	เป้าหมาย (ผลผลิตของโครงการ)	งบประมาณ					ผลที่คาดว่าจะได้รับ	หน่วยงานรับผิดชอบ
				2571 (บาท)	2572 (บาท)	2573 (บาท)	2574 (บาท)	2575 (บาท)		
1	โครงการส่งเสริมการดำเนินชีวิตตามหลักปรัชญาของเศรษฐกิจพอเพียง	เพื่อส่งเสริมให้ประชาชนมีความรู้ความเข้าใจและสามารถนำหลักปรัชญาของเศรษฐกิจพอเพียงมาประยุกต์ใช้ในการดำเนินชีวิตประจำวันได้อย่างยั่งยืน	- ประชาชนในเขตพื้นที่องค์การบริหารส่วนตำบลนากระแซง - มีการจัดกิจกรรมส่งเสริมและพัฒนาอาชีพ อย่างน้อยปีละ 1 กิจกรรม/โครงการ	30,000	30,000	30,000	30,000	30,000	ทำให้ประชาชนในตำบลนากระแซงสามารถพึ่งพาตนเองและลดรายจ่ายในครัวเรือนผ่านการดำเนินชีวิตตามหลักปรัชญาของเศรษฐกิจพอเพียงได้อย่างเป็นรูปธรรม	กองสวัสดิการ
2	โครงการส่งเสริมและพัฒนากลุ่มอาชีพตำบลนากระแซง	เพื่อเพิ่มทักษะและขีดความสามารถในการประกอบอาชีพให้แก่กลุ่มอาชีพในตำบลนากระแซง	- กลุ่มอาชีพ กลุ่มเกษตรกร และกลุ่มวิสาหกิจฯลฯ ในตำบลนากระแซง - มีการจัดกิจกรรมส่งเสริมและพัฒนากลุ่มอาชีพ อย่างน้อย ปีละ 1 กิจกรรม/โครงการ	30,000	30,000	30,000	30,000	30,000	ทำให้กลุ่มอาชีพมีทักษะความรู้ที่ทันสมัยและสามารถสร้างรายได้เพิ่มขึ้นจากการประกอบอาชีพ	กองสวัสดิการฯ
3	โครงการอบรมเพิ่มประสิทธิภาพและทัศนศึกษาดูงานแกนนำกลุ่มอาชีพกลุ่มสตรี	เพื่อเพิ่มพูนความรู้ ทักษะ และประสบการณ์ในการบริหารจัดการกลุ่มอาชีพให้แก่แกนนำกลุ่มสตรีในตำบลนากระแซง	- แกนนำกลุ่มแม่บ้าน กลุ่มอาชีพ กลุ่มสตรี ผู้นำชุมชน ฯลฯ - มีการจัดอบรมให้ความรู้เพิ่มประสิทธิภาพลัศนศึกษาดูงานอย่างน้อยปีละ 1 กิจกรรม/โครงการ		200,000		200,000		ทำให้แกนนำกลุ่มสตรีมีความรู้ความสามารถในการบริหารจัดการกลุ่มและสามารถนำประสบการณ์มาประยุกต์ใช้ในการพัฒนาอาชีพในชุมชนได้อย่างมีประสิทธิภาพ	กองสวัสดิการ

4	โครงการฝึกอบรมอาชีพระยะสั้น	เพื่อเพิ่มทักษะและสร้างโอกาสในการประกอบอาชีพเสริมให้แก่ประชาชนในพื้นที่	- กลุ่มสตรี เยาวชน ประชาชนทั่วไป ตำบลนากระแซง - มีการจัดกิจกรรมส่งเสริมและพัฒนากลุ่มอาชีพ อย่างน้อย ปีละ 1 กิจกรรม/โครงการ	50,000	50,000	50,000	50,000	50,000	ทำให้ประชาชนมีทักษะความรู้และสามารถนำไปประกอบอาชีพเสริมเพื่อสร้างรายได้ลดภาระค่าใช้จ่ายในครัวเรือนได้	กองสวัสดิการ
5	โครงการช่วยเหลือประชาชนตามอำนาจหน้าที่ขององค์กรปกครองส่วนท้องถิ่น กรณีช่วยเหลือ เกษตรกรผู้มีรายได้น้อยที่ได้รับความเดือดร้อน	เพื่อบรรเทาความเดือดร้อนและช่วยเหลือเกษตรกรผู้มีรายได้น้อยในพื้นที่ตำบลนากระแซงให้สามารถประกอบอาชีพและดำรงชีพได้อย่างมั่นคง	ดหาและสนับสนุนปัจจัยการผลิตหรือความช่วยเหลือตามระเบียบกระทรวงมหาดไทยว่าด้วยการช่วยเหลือประชาชนขององค์กรปกครองส่วนท้องถิ่น พ.ศ. 2566 แก่เกษตรกรผู้มีรายได้น้อย จำนวน 16 หมู่บ้าน ตำบลนากระแซง	100,000	100,000	100,000	100,000	100,000	ช่วยให้เกษตรกรผู้มีรายได้น้อยได้รับการบรรเทาความเดือดร้อนและมีคุณภาพชีวิตที่ดีขึ้นตามอำนาจหน้าที่ขององค์กรปกครองส่วนท้องถิ่น	สำนักปลัด
6	โครงการส่งเสริมอาชีพและสร้างรายได้ให้เกษตรกร	เพื่อสร้างช่องทางและโอกาสในการเพิ่มรายได้ให้แก่ครัวเรือนเกษตรกร	ส่งเสริมการแปรรูปผลผลิตและช่องทางการตลาด สำหรับเกษตรกรตำบลนากระแซง จำนวน 16 หมู่บ้าน	500,000	500,000	500,000	500,000	500,000	ช่วยให้เกษตรกรมีรายได้เสริมเพิ่มขึ้นจากการนำความรู้ไปปรับใช้ในการผลิตและจำหน่ายสินค้า	สำนักปลัด กองสวัสดิการ
รวม 6 โครงการ				**710,000**	**910,000**	**710,000**	**910,000**	**710,000**		

3.3 บัญชีรายละเอียดโครงการพัฒนาท้องถิ่น (แบบ ผ.02)

แบบ ผ.02

บัญชีรายละเอียดโครงการพัฒนาท้องถิ่น

แผนพัฒนาท้องถิ่น (พ.ศ.2571-2575)

องค์การบริหารส่วนตำบลนากระแซง อำเภอเดชอุดม จังหวัดอุบลราชธานี

3. ประเด็นการพัฒนาท้องถิ่นที่ 3 การพัฒนาคนและสังคม

ที่	โครงการ	วัตถุประสงค์	เป้าหมาย (ผลผลิตของโครงการ)	งบประมาณ					ผลที่คาดว่าจะได้รับ	หน่วยงานรับผิดชอบ
				2571 (บาท)	2572 (บาท)	2573 (บาท)	2574 (บาท)	2575 (บาท)		
1	โครงการช่วยเหลือประชาชนตามอำนาจหน้าที่ขององค์กรปกครองส่วนท้องถิ่นกรณีเยียวยาหรือ ฟื้นฟูหลังเกิดสาธารณภัย	เพื่อบรรเทาความเดือดร้อนและฟื้นฟูคุณภาพชีวิตของประชาชนที่ประสบสาธารณภัยในพื้นที่ให้กลับสู่สภาวะปกติโดยเร็ว	จัดหาวัสดุอุปกรณ์ เครื่องอุปโภคบริโภค หรือเงินช่วยเหลือเยียวยาตามระเบียบกระทรวงมหาดไทยว่าด้วยค่าใช้จ่ายเพื่อช่วยเหลือประชาชนตามอำนาจหน้าที่ขององค์กรปกครองส่วนท้องถิ่น จำนวน 16 หมู่บ้าน	1,000,000	1,000,000	1,000,000	1,000,000	1,000,000	ทำให้ประชาชนที่ประสบช่วยเหลือสาธารณภัยได้รับการและฟื้นฟูสภาพความเป็นอยู่ให้สามารถดำรงชีวิตได้ตามปกติ	สำนักปลัด
2	โครงการให้ความรู้การใช้อุปกรณ์ดับเพลิงและการปฐมพยาบาลเบื้องต้น	เพื่อเพิ่มทักษะความรู้และขีดความสามารถให้แก่ประชาชนในการระงับอัคคีภัยเบื้องต้นและการช่วยเหลือผู้ประสบเหตุอย่างถูกวิธี	จัดอบรมเชิงปฏิบัติการให้ความรู้การใช้อุปกรณ์ดับเพลิงและปฐมพยาบาลเบื้องต้น โดยมีวิทยากรผู้เชี่ยวชาญและอุปกรณ์สาธิตครบชุด	50,000	50,000	50,000	50,000	50,000	ประชาชนมีความรู้ความเข้าใจและสามารถใช้อุปกรณ์ดับเพลิงรวมถึงการปฐมพยาบาลเบื้องต้นได้อย่างถูกต้อง ช่วยลดความสูญเสียต่อชีวิตและทรัพย์สินในกรณีเกิดเหตุฉุกเฉิน	สำนักปลัด
3	ฝึกอบรมหลักสูตรจัดตั้ง / ทบทวน อปพร.	เพื่อเพิ่มศักยภาพและขีดความสามารถของอาสาสมัครป้องกันภัยฝ่ายพลเรือน (อปพร.) ในการสนับสนุนภารกิจป้องกันและบรรเทาสาธารณภัยในพื้นที่	จัดโครงการฝึกอบรมหลักสูตรจัดตั้ง/ทบทวน อปพร. จำนวน 1 รุ่น สำหรับอาสาสมัครป้องกันภัยฝ่ายพลเรือน (อปพร.) ในเขตพื้นที่องค์การบริหารส่วนตำบลนากระแซง		100,000		100,000		สมาชิก อปพร. มีความรู้ทักษะ และความพร้อมในการปฏิบัติหน้าที่สนับสนุนงานป้องกันและบรรเทาสาธารณภัยในชุมชนได้	สำนักปลัด

4	โครงการอบรมให้ความรู้แก่ผู้ปกครองเกี่ยวกับป้องกันยาเสพติด	เพื่อเสริมสร้างทักษะและความรู้ให้แก่ผู้ปกครองในการเฝ้าระวัง ป้องกัน และแก้ไขปัญหาการแพร่ระบาดของยาเสพติดในกลุ่มเด็กและเยาวชนในพื้นที่ได้อย่างถูกต้องตามหลักวิชาการ	จัดโครงการอบรมให้ความรู้แก่ผู้ปกครอง จำนวน 1 รุ่น ประกอบด้วยการบรรยายและฝึกทักษะการสื่อสารเชิงบวกและการรับมือเบื้องต้น ให้กับผู้ปกครอง หรือผู้แทนครัวเรือน	30,000	30,000	30,000	30,000	30,000	ทำให้ผู้ปกครองมีความรู้ความเข้าใจ และมีทักษะในการเฝ้าระวังและรับมือกับปัญหาการติดยาเสพติดของบุตรหลานได้อย่างมีประสิทธิภาพ ส่งผลให้ลดความเสี่ยงในการแพร่ระบาดของยาเสพติดในระดับครัวเรือนและชุมชน	สำนักปลัด
5	กิจกรรมรณรงค์ประชาสัมพันธ์ต่อต้านยาเสพติด	เพื่อสร้างความตระหนักรู้และภูมิคุ้มกันให้แก่เด็ก เยาวชน และประชาชนในพื้นที่ให้ห่างไกลจากยาเสพติด	จัดกิจกรรมรณรงค์ประชาสัมพันธ์และให้ความรู้เชิงรุก จำนวน 1 ครั้ง	20,000	20,000	20,000	20,000	20,000	เด็ก เยาวชน และประชาชนในตำบลนากระแซง มีความรู้ความเข้าใจและมีส่วนร่วมในการป้องกันและแก้ไขปัญหายาเสพติดในชุมชนของตนเองได้อย่างยั่งยืน	สำนักปลัด
6	โครงการสนับสนุนค่าใช้จ่ายการบริหารสถานศึกษา -ค่าจัดการเรียนการสอนรายหัวระดับก่อนประถมศึกษา	เพื่อสนับสนุนค่าจัดการเรียนการสอนของศูนย์พัฒนาเด็กเล็กสังกัด อบต.นากระแซง	-ศพด.ในสังกัด อบต.	340,000	340,000	340,000	340,000	340,000	ศพด.สังกัด อบต.นากระแซง ได้รับการสนับสนุนงบประมาณค่าจัดการเรียนการสอน	กองการศึกษา
7	โครงการสนับสนุนค่าใช้จ่ายการบริหารสถานศึกษา -ค่าหนังสือเรียนระดับก่อนประถมศึกษา	เพื่อสนับสนุนหนังสือเรียนของศูนย์พัฒนาเด็กเล็กสังกัด อบต.นากระแซง	-ศพด.ในสังกัด อบต.	40,000	40,000	40,000	40,000	40,000	ศพด.สังกัด อบต.นากระแซง ได้รับการสนับสนุนงบประมาณค่าหนังสือเรียน	กองการศึกษา
8	โครงการสนับสนุนค่าใช้จ่ายการบริหารสถานศึกษา -ค่าอุปกรณ์การเรียนระดับก่อนประถมศึกษา	เพื่อสนับสนุนอุปกรณ์การเรียนของศูนย์พัฒนาเด็กเล็กสังกัด อบต.นากระแซง	-ศพด.ในสังกัด อบต.	50,000	50,000	50,000	50,000	50,000	ศพด.สังกัด อบต.นากระแซง ได้รับการสนับสนุนงบประมาณค่าอุปกรณ์การเรียน	กองการศึกษา
9	โครงการสนับสนุนค่าใช้จ่ายการบริหารสถานศึกษา -ค่าเครื่องแบบนักเรียนระดับก่อนประถมศึกษา	เพื่อสนับสนุนค่าเครื่องแบบนักเรียนของศูนย์พัฒนาเด็กเล็กสังกัด อบต.นากระแซง	-ศพด.ในสังกัด อบต.	35,000	35,000	35,000	35,000	35,000	ศพด.สังกัด อบต.นากระแซง ได้รับการสนับสนุนงบประมาณค่าเครื่องแบบนักเรียน	กองการศึกษา

10	โครงการสนับสนุนค่าใช้จ่ายการบริหารสถานศึกษา -ค่ากิจกรรมพัฒนาผู้เรียน	เพื่อสนับสนุนค่ากิจกรรมพัฒนาผู้เรียนของศูนย์พัฒนาเด็กเล็กสังกัด อบต.นากระแซง	-ศพด.ในสังกัด อบต.	90,000	90,000	90,000	90,000	90,000	ศพด.สังกัด อบต.นากระแซง ได้รับการสนับสนุนงบประมาณค่ากิจกรรมพัฒนาผู้เรียน	กองการศึกษา
11	โครงการสนับสนุนค่าใช้จ่ายการบริหารสถานศึกษา -ค่าอาหารกลางวัน	เพื่อสนับสนุนค่าอาหารกลางวันของศูนย์พัฒนาเด็กเล็กสังกัด อบต.นากระแซง	-ศพด.ในสังกัด อบต.	1,500,000	1,500,000	1,500,000	1,500,000	1,500,000	ศพด.สังกัด อบต.นากระแซง ได้รับการสนับสนุนงบประมาณค่าอาหารกลางวัน	กองการศึกษา
12	อุดหนุนโครงการอาหารกลางวัน	1.เพื่ออุดหนุนค่าอาหารกลางวันสำหรับโรงเรียนสังกัดสำนักงานคณะกรรมการการศึกษาขั้นพื้นฐาน 2.เพื่อให้เด็กมีสุขภาพพลานามัยที่สมบูรณ์และมีพัฒนาการสมวัย	- โรงเรียนในสังกัด สพฐ.ในเขตพื้นที่ตำบล 9 แห่ง	4,500,000	4,500,000	4,500,000	4,500,000	4,500,000	1.เด็กนักเรียนได้รับอาหารกลางวัน ร้อยละ 100 2.เด็กมีสุขภาพพลานามัยที่สมบูรณ์และมีพัฒนาการสมวัย	กองการศึกษา
13	เงินอุดหนุนสำหรับอาหารเสริม (นม) จัดสรรสำหรับเด็กปฐมวัยในศูนย์พัฒนาเด็กเล็ก	1.เพื่อจัดหาอาหารเสริม (นม) ให้นักเรียน 2.เพื่อให้เด็กมีสุขภาพพลานามัยที่สมบูรณ์และมีพัฒนาการสมวัย	-เด็กเล็กศพด.ในสังกัด อบต.	350,000	350,000	350,000	350,000	350,000	1.เด็กนักเรียนได้รับอาหารเสริม (นม) ร้อยละ 100 2.เด็กมีสุขภาพพลานามัยที่สมบูรณ์และมีพัฒนาการสมวัย	กองการศึกษา
14	เงินอุดหนุนสำหรับอาหารเสริมสำหรับโรงเรียนในสังกัด สพฐ.	1.เพื่อจัดหาอาหารเสริม (นม) ให้นักเรียน 2.เพื่อให้เด็กมีสุขภาพพลานามัยที่สมบูรณ์และมีพัฒนาการสมวัย	- โรงเรียนในสังกัด สพฐ.ในเขตพื้นที่ตำบล 9 แห่ง	2,000,000	2,000,000	2,000,000	2,000,000	2,000,000	1.เด็กนักเรียนได้รับอาหารเสริม (นม) ร้อยละ 100 2.เด็กมีสุขภาพพลานามัยที่สมบูรณ์และมีพัฒนาการสมวัย	กองการศึกษา
15	โครงการส่งเสริมศักยภาพการเรียนรู้ของเด็กและเยาวชน	เพื่อส่งเสริมให้เด็กมีความสนุกสนานเพลิดเพลินและกล้าแสดงออก	- ศพด.สังกัด อบต.ทุกแห่ง - ร.ร. ในเขตพื้นที่ทุกแห่ง - อปท.	120,000	120,000	120,000	120,000	120,000	เด็กมีความสนุกสนานเพลิดเพลินและกล้าแสดงออก	กองการศึกษา
16	โครงการสานสัมพันธ์ผู้ปกครองศูนย์พัฒนาเด็กเล็ก	เพื่อเชื่อมความสัมพันธ์ระหว่างครู เด็ก และผู้ปกครองให้ใกล้ชิดกันมากขึ้น	ผู้ปกครองเด็ก ศพด.ทั้ง 4 แห่ง	30,000	30,000	30,000	30,000	30,000	ผู้ปกครองความร่วมมือและความเข้าใจอันดีระหว่างสถานศึกษา/ศูนย์พัฒนาเด็กเล็กกับครอบครัว	กองการศึกษา

17	โครงการจัดหาขุดปริญญาสมมติ	เพื่อแสดงความยินดีในผลงานและความสำเร็จของนักเรียนในระดับการศึกษาปฐมวัยและเพื่อส่งเสริมให้เด็กนักเรียนเกิดความภาคภูมิใจในความสำเร็จ	-เด็กเล็กศพด.ในสังกัด อบต.	100,000	100,000	100,000	100,000	100,000	นักเรียนมีความยินดีในความสำเร็จของตน	กองการศึกษา
18	โครงการอบรมซักซ้อมอพยพหนีไฟศูนย์พัฒนาเด็กเล็ก	เพื่อให้นักเรียนมีความรู้ในการหนีไฟจากอาคารสูงได้อย่างถูกต้องและปลอดภัย	-เด็กเล็ก ศพด.ในสังกัด อบต.	50,000	50,000	50,000	50,000	50,000	นักเรียนมีความรู้ในการหนีไฟจากอาคารสูงได้อย่างถูกต้องและปลอดภัย	กองการศึกษา
19	โครงการอบรมป้องกันเด็กจมน้ำในศูนย์พัฒนาเด็กเล็ก	เพื่อให้ผู้ปกครอง ครู ผู้ดูแลเด็กมีความรู้เกี่ยวกับมาตรการในการป้องกันเด็กจมน้ำ และการช่วยเหลือเด็กจมน้ำที่ถูกวิธี	-เด็กเล็ก ศพด.ในสังกัด อบต. -ผู้ปกครอง - ครู	50,000	50,000	50,000	50,000	50,000	ผู้ปกครอง ครู มีความ รู้เกี่ยวกับมาตรการในการป้องกันเด็กจมน้ำและการช่วย เหลือเด็กจมน้ำที่ถูกวิธี	กองการศึกษา
20	โครงการอบรมป้องกันโรคติดต่อที่เกิดกับเด็กปฐมวัยในศูนย์พัฒนาเด็กเล็ก	ผู้ปกครอง ครูผู้ดูแลเด็ก มีความรู้ความเข้าใจเกี่ยวกับโรคติดต่อที่เกิดกับเด็ก	-เด็กเล็ก ศพด.ในสังกัด อบต. -ผู้ปกครอง - ครู	50,000	50,000	50,000	50,000	50,000	ผู้ปกครอง ครูผู้ดูแลเด็ก มีความรู้ความเข้าใจการเฝ้าระวัง เกี่ยวกับโรคติดต่อที่เกิดกับเด็ก	กองการศึกษา
21	โครงการอบรมให้ความรู้เด็กเยาวชน และประชาชนในเขตตำบลนากระแซง	เพื่อสร้างความรู้ ความเข้าใจส่งเสริมการใช้เวลาว่างให้เกิดประโยชน์และลดความเสี่ยงต่ออบายมุขต่างๆ	เด็กเยาวชน และประชาชนในเขตตำบลนากระแซง	30,000	30,000	30,000	30,000	30,000	เด็ก เยาวชน และประชาชนที่เข้าร่วมอบรมมีพฤติกรรมหรือแนวคิดที่ถูกต้อง	กองการศึกษา
22	โครงการตรวจคัดกรองพยาธิใบไม้ตับเพื่อป้องกันมะเร็งท่อน้ำดี หมู่ที่ 1 บ้านนากระแซง	เพื่อลดอัตราการติดเชื้อพยาธิใบไม้ตับและป้องกันการเกิดโรคมะเร็งท่อน้ำดีในกลุ่มประชากรกลุ่มเสี่ยงในบ้านนากระแซง	จัดกิจกรรมตรวจคัดกรองพยาธิใบไม้ตับด้วยวิธีตรวจอุจจาระหรือวิธีที่เหมาะสมประชาชนกลุ่มเสี่ยงในบ้านนากระแซง	20,000	20,000	20,000	20,000	20,000	ทำให้ประชาชนกลุ่มเสี่ยงในบ้านนากระแซงได้รับการตรวจคัดกรองและมีความรู้ความเข้าใจในการป้องกันโรคมะเร็งท่อน้ำดีอย่างถูกต้อง	สำนักปลัด
23	โครงการตรวจคัดกรองพยาธิใบไม้ตับเพื่อป้องกันมะเร็งท่อน้ำดี หมู่ที่ 2 บ้านนากระแซง	เพื่อลดอัตราการติดเชื้อพยาธิใบไม้ตับและป้องกันการเกิดโรคมะเร็งท่อน้ำดีในกลุ่มประชากรกลุ่มเสี่ยงในบ้านนากระแซง	จัดกิจกรรมตรวจคัดกรองพยาธิใบไม้ตับด้วยวิธีตรวจอุจจาระหรือวิธีที่เหมาะสมประชาชนกลุ่มเสี่ยงในบ้านนากระแซง	20,000	20,000	20,000	20,000	20,000	ทำให้ประชาชนกลุ่มเสี่ยงในบ้านนากระแซงได้รับการตรวจคัดกรองและมีความรู้ความเข้าใจในการป้องกันโรคมะเร็งท่อน้ำดีอย่างถูกต้อง	สำนักปลัด

24	โครงการตรวจคัดกรองพยาธิใบไม้ตับเพื่อป้องกันมะเร็งท่อน้ำดี หมู่ที่ 3 บ้านไทยวัฒนา	เพื่อลดอัตราการติดเชื้อพยาธิใบไม้ตับและป้องกันการเกิดโรคมะเร็งท่อน้ำดีในกลุ่มประชากรกลุ่มเสี่ยงในบ้านไทยวัฒนา	จัดกิจกรรมตรวจคัดกรองพยาธิใบไม้ตับด้วยวิธีตรวจอุจจาระหรือวิธีที่เหมาะสมประชาชนกลุ่มเสี่ยงในบ้านไทยวัฒนา	20,000	20,000	20,000	20,000	20,000	ทำให้ประชาชนกลุ่มเสี่ยงในบ้านไทยวัฒนาได้รับการตรวจคัดกรองและมีความรู้ความเข้าใจในการป้องกันโรคมะเร็งท่อน้ำดีอย่างถูกต้อง	สำนักปลัด
25	โครงการตรวจคัดกรองพยาธิใบไม้ตับเพื่อป้องกันมะเร็งท่อน้ำดี หมู่ที่ 4 บ้านโนนสวาง	เพื่อลดอัตราการติดเชื้อพยาธิใบไม้ตับและป้องกันการเกิดโรคมะเร็งท่อน้ำดีในกลุ่มประชากรกลุ่มเสี่ยงในบ้านโนนสวาง	จัดกิจกรรมตรวจคัดกรองพยาธิใบไม้ตับด้วยวิธีตรวจอุจจาระหรือวิธีที่เหมาะสมประชาชนกลุ่มเสี่ยงในบ้านโนนสวาง	20,000	20,000	20,000	20,000	20,000	ทำให้ประชาชนกลุ่มเสี่ยงในบ้านโนนสวางได้รับการตรวจคัดกรองและมีความรู้ความเข้าใจในการป้องกันโรคมะเร็งท่อน้ำดีอย่างถูกต้อง	สำนักปลัด
26	โครงการตรวจคัดกรองพยาธิใบไม้ตับเพื่อป้องกันมะเร็งท่อน้ำดี หมู่ที่ 9 บ้านดอนกลาง	เพื่อลดอัตราการติดเชื้อพยาธิใบไม้ตับและป้องกันการเกิดโรคมะเร็งท่อน้ำดีในกลุ่มประชากรกลุ่มเสี่ยงในบ้านดอนกลาง	จัดกิจกรรมตรวจคัดกรองพยาธิใบไม้ตับด้วยวิธีตรวจอุจจาระหรือวิธีที่เหมาะสมประชาชนกลุ่มเสี่ยงในบ้านดอนกลาง	20,000	20,000	20,000	20,000	20,000	ทำให้ประชาชนกลุ่มเสี่ยงในบ้านดอนกลางได้รับการตรวจคัดกรองและมีความรู้ความเข้าใจในการป้องกันโรคมะเร็งท่อน้ำดีอย่างถูกต้อง	สำนักปลัด
27	โครงการตรวจคัดกรองพยาธิใบไม้ตับเพื่อป้องกันมะเร็งท่อน้ำดี หมู่ที่ 10 บ้านหนองไฮ	เพื่อลดอัตราการติดเชื้อพยาธิใบไม้ตับและป้องกันการเกิดโรคมะเร็งท่อน้ำดีในกลุ่มประชากรกลุ่มเสี่ยงในบ้านหนองไฮ	จัดกิจกรรมตรวจคัดกรองพยาธิใบไม้ตับด้วยวิธีตรวจอุจจาระหรือวิธีที่เหมาะสมประชาชนกลุ่มเสี่ยงในบ้านหนองไฮ	20,000	20,000	20,000	20,000	20,000	ทำให้ประชาชนกลุ่มเสี่ยงในบ้านหนองไฮได้รับการตรวจคัดกรองและมีความรู้ความเข้าใจในการป้องกันโรคมะเร็งท่อน้ำดีอย่างถูกต้อง	สำนักปลัด
28	โครงการตรวจคัดกรองพยาธิใบไม้ตับเพื่อป้องกันมะเร็งท่อน้ำดี หมู่ที่ 13 บ้านนากระแซง	เพื่อลดอัตราการติดเชื้อพยาธิใบไม้ตับและป้องกันการเกิดโรคมะเร็งท่อน้ำดีในกลุ่มประชากรกลุ่มเสี่ยงในบ้านนากระแซง	จัดกิจกรรมตรวจคัดกรองพยาธิใบไม้ตับด้วยวิธีตรวจอุจจาระหรือวิธีที่เหมาะสมประชาชนกลุ่มเสี่ยงในบ้านนากระแซง	20,000	20,000	20,000	20,000	20,000	ทำให้ประชาชนกลุ่มเสี่ยงในบ้านนากระแซงได้รับการตรวจคัดกรองและมีความรู้ความเข้าใจในการป้องกันโรคมะเร็งท่อน้ำดีอย่างถูกต้อง	สำนักปลัด
29	โครงการตรวจคัดกรองพยาธิใบไม้ตับเพื่อป้องกันมะเร็งท่อน้ำดี หมู่ที่ 16 บ้านนากระแซง	เพื่อลดอัตราการติดเชื้อพยาธิใบไม้ตับและป้องกันการเกิดโรคมะเร็งท่อน้ำดีในกลุ่มประชากรกลุ่มเสี่ยงในบ้านนากระแซง	จัดกิจกรรมตรวจคัดกรองพยาธิใบไม้ตับด้วยวิธีตรวจอุจจาระหรือวิธีที่เหมาะสมประชาชนกลุ่มเสี่ยงในบ้านนากระแซง	20,000	20,000	20,000	20,000	20,000	ทำให้ประชาชนกลุ่มเสี่ยงในบ้านนากระแซงได้รับการตรวจคัดกรองและมีความรู้ความเข้าใจในการป้องกันโรคมะเร็งท่อน้ำดีอย่างถูกต้อง	สำนักปลัด

30	โครงการอบรมหมอหมู่บ้านในพระราชประสงค์ หมู่ที่ 5 บ้านหนองแต้	เพื่อเพิ่มพูนความรู้และทักษะในการดูแลสุขภาพเบื้องต้นและการปฐมพยาบาลให้แก่หมอหมู่บ้านในพระราชประสงค์ให้สามารถปฏิบัติหน้าที่ได้อย่างมีประสิทธิภาพ	จัดอบรมเชิงปฏิบัติการให้แก่หมอหมู่บ้านในพระราชประสงค์เพื่อทบทวนความรู้และทักษะด้านการแพทย์ฉุกเฉินและการดูแลสุขภาพเชิงรุกอย่างต่อเนื่อง	20,000					หมอหมู่บ้านในพระราชประสงค์มีความรู้และทักษะที่จำเป็นในการดูแลสุขภาพประชาชนในชุมชนได้อย่างถูกต้องและทันท่วงที	สำนักปลัด
31	โครงการอบรมหมอหมู่บ้านในพระราชประสงค์ หมู่ที่ 6 บ้านหม้อทอง	เพื่อเพิ่มพูนความรู้และทักษะในการดูแลสุขภาพเบื้องต้นและการปฐมพยาบาลให้แก่หมอหมู่บ้านในพระราชประสงค์ให้สามารถปฏิบัติหน้าที่ได้อย่างมีประสิทธิภาพ	จัดอบรมเชิงปฏิบัติการให้แก่หมอหมู่บ้านในพระราชประสงค์เพื่อทบทวนความรู้และทักษะด้านการแพทย์ฉุกเฉินและการดูแลสุขภาพเชิงรุกอย่างต่อเนื่อง	20,000					หมอหมู่บ้านในพระราชประสงค์มีความรู้และทักษะที่จำเป็นในการดูแลสุขภาพประชาชนในชุมชนได้อย่างถูกต้องและทันท่วงที	สำนักปลัด
32	โครงการอบรมหมอหมู่บ้านในพระราชประสงค์ หมู่ที่ 7 บ้านหนองเงินฮ้อย	เพื่อเพิ่มพูนความรู้และทักษะในการดูแลสุขภาพเบื้องต้นและการปฐมพยาบาลให้แก่หมอหมู่บ้านในพระราชประสงค์ให้สามารถปฏิบัติหน้าที่ได้อย่างมีประสิทธิภาพ	จัดอบรมเชิงปฏิบัติการให้แก่หมอหมู่บ้านในพระราชประสงค์เพื่อทบทวนความรู้และทักษะด้านการแพทย์ฉุกเฉินและการดูแลสุขภาพเชิงรุกอย่างต่อเนื่อง	20,000					หมอหมู่บ้านในพระราชประสงค์มีความรู้และทักษะที่จำเป็นในการดูแลสุขภาพประชาชนในชุมชนได้อย่างถูกต้องและทันท่วงที	สำนักปลัด
33	โครงการอบรมหมอหมู่บ้านในพระราชประสงค์ หมู่ที่ 8 บ้านเตย	เพื่อเพิ่มพูนความรู้และทักษะในการดูแลสุขภาพเบื้องต้นและการปฐมพยาบาลให้แก่หมอหมู่บ้านในพระราชประสงค์ให้สามารถปฏิบัติหน้าที่ได้อย่างมีประสิทธิภาพ	จัดอบรมเชิงปฏิบัติการให้แก่หมอหมู่บ้านในพระราชประสงค์เพื่อทบทวนความรู้และทักษะด้านการแพทย์ฉุกเฉินและการดูแลสุขภาพเชิงรุกอย่างต่อเนื่อง	20,000					หมอหมู่บ้านในพระราชประสงค์มีความรู้และทักษะที่จำเป็นในการดูแลสุขภาพประชาชนในชุมชนได้อย่างถูกต้องและทันท่วงที	สำนักปลัด
34	โครงการอบรมหมอหมู่บ้านในพระราชประสงค์ หมู่ที่ 11 บ้านอุดมพัฒนา	เพื่อเพิ่มพูนความรู้และทักษะในการดูแลสุขภาพเบื้องต้นและการปฐมพยาบาลให้แก่หมอหมู่บ้านในพระราชประสงค์ให้สามารถปฏิบัติหน้าที่ได้อย่างมีประสิทธิภาพ	จัดอบรมเชิงปฏิบัติการให้แก่หมอหมู่บ้านในพระราชประสงค์เพื่อทบทวนความรู้และทักษะด้านการแพทย์ฉุกเฉินและการดูแลสุขภาพเชิงรุกอย่างต่อเนื่อง	20,000					หมอหมู่บ้านในพระราชประสงค์มีความรู้และทักษะที่จำเป็นในการดูแลสุขภาพประชาชนในชุมชนได้อย่างถูกต้องและทันท่วงที	สำนักปลัด

35	โครงการอบรมหมอหมู่บ้านในพระราชประสงค์ หมู่ที่ 12 บ้านคำประเสริฐ	เพื่อเพิ่มพูนความรู้และทักษะในการดูแลสุขภาพเบื้องต้นและการปฐมพยาบาลให้แก่หมอหมู่บ้านในพระราชประสงค์ให้สามารถปฏิบัติหน้าที่ได้อย่างมีประสิทธิภาพ	จัดอบรมเชิงปฏิบัติการให้แก่หมอหมู่บ้านในพระราชประสงค์เพื่อทบทวนความรู้และทักษะด้านการแพทย์ฉุกเฉินและการดูแลสุขภาพเชิงรุกอย่างต่อเนื่อง	20,000					หมอหมู่บ้านในพระราชประสงค์มีความรู้และทักษะที่จำเป็นในการดูแลสุขภาพประชาชนในชุมชนได้อย่างถูกต้องและทันท่วงที	สำนักปลัด
36	โครงการอบรมหมอหมู่บ้านในพระราชประสงค์ หมู่ที่ 14 บ้านไร่ศรีสุข	เพื่อเพิ่มพูนความรู้และทักษะในการดูแลสุขภาพเบื้องต้นและการปฐมพยาบาลให้แก่หมอหมู่บ้านในพระราชประสงค์ให้สามารถปฏิบัติหน้าที่ได้อย่างมีประสิทธิภาพ	จัดอบรมเชิงปฏิบัติการให้แก่หมอหมู่บ้านในพระราชประสงค์เพื่อทบทวนความรู้และทักษะด้านการแพทย์ฉุกเฉินและการดูแลสุขภาพเชิงรุกอย่างต่อเนื่อง	20,000					หมอหมู่บ้านในพระราชประสงค์มีความรู้และทักษะที่จำเป็นในการดูแลสุขภาพประชาชนในชุมชนได้อย่างถูกต้องและทันท่วงที	สำนักปลัด
37	โครงการอบรมหมอหมู่บ้านในพระราชประสงค์ หมู่ที่ 15 บ้านป่าติ้ว	เพื่อเพิ่มพูนความรู้และทักษะในการดูแลสุขภาพเบื้องต้นและการปฐมพยาบาลให้แก่หมอหมู่บ้านในพระราชประสงค์ให้สามารถปฏิบัติหน้าที่ได้อย่างมีประสิทธิภาพ	จัดอบรมเชิงปฏิบัติการให้แก่หมอหมู่บ้านในพระราชประสงค์เพื่อทบทวนความรู้และทักษะด้านการแพทย์ฉุกเฉินและการดูแลสุขภาพเชิงรุกอย่างต่อเนื่อง	20,000					หมอหมู่บ้านในพระราชประสงค์มีความรู้และทักษะที่จำเป็นในการดูแลสุขภาพประชาชนในชุมชนได้อย่างถูกต้องและทันท่วงที	สำนักปลัด
38	โครงการควบคุมโรคขาดสารไอโอดีนตามแนวพระราชดำริ หมู่ที่ 5 บ้านหนองแต้	เพื่อส่งเสริมสุขภาพและป้องกันภาวะขาดสารไอโอดีนในกลุ่มเป้าหมายให้มีสุขภาพร่างกายและพัฒนาการที่สมบูรณ์ตามวัย	จัดกิจกรรมอบรมให้ความรู้เรื่องการบริโภคอาหารที่มีไอโอดีน และแจกจ่ายผลิตภัณฑ์เสริมไอโอดีน		20,000				กลุ่มเป้าหมายในหมู่บ้านมีสุขภาพดีขึ้นและลดอุบัติการณ์การเกิดโรคที่เกิดจากการขาดสารไอโอดีนในชุมชนอย่างเป็นรูปธรรม	สำนักปลัด
39	โครงการควบคุมโรคขาดสารไอโอดีนตามแนวพระราชดำริ หมู่ที่ 6 บ้านหม้อทอง	เพื่อส่งเสริมสุขภาพและป้องกันภาวะขาดสารไอโอดีนในกลุ่มเป้าหมายให้มีสุขภาพร่างกายและพัฒนาการที่สมบูรณ์ตามวัย	จัดกิจกรรมอบรมให้ความรู้เรื่องการบริโภคอาหารที่มีไอโอดีน และแจกจ่ายผลิตภัณฑ์เสริมไอโอดีน		20,000				กลุ่มเป้าหมายในหมู่บ้านมีสุขภาพดีขึ้นและลดอุบัติการณ์การเกิดโรคที่เกิดจากการขาดสารไอโอดีนในชุมชนอย่างเป็นรูปธรรม	สำนักปลัด

40	โครงการควบคุมโรคขาดสารไอโอดีนตามแนวพระราชดำริ หมู่ที่ 7 บ้านหนองเงินฮ้อย	เพื่อส่งเสริมสุขภาพและป้องกันภาวะขาดสารไอโอดีนในกลุ่มเป้าหมายให้มีสุขภาพร่างกายและพัฒนาการที่สมบูรณ์ตามวัย	จัดกิจกรรมอบรมให้ความรู้เรื่องการบริโภคอาหารที่มีไอโอดีน และแจกจ่ายผลิตภัณฑ์เสริมไอโอดีน		20,000				กลุ่มเป้าหมายในหมู่บ้านมีสุขภาพดีขึ้นและลดอุบัติการณ์การเกิดโรคที่เกิดจากการขาดสารไอโอดีนในชุมชนอย่างเป็นรูปธรรม	สำนักปลัด
41	โครงการควบคุมโรคขาดสารไอโอดีนตามแนวพระราชดำริ หมู่ที่ 8 บ้านเตย	เพื่อส่งเสริมสุขภาพและป้องกันภาวะขาดสารไอโอดีนในกลุ่มเป้าหมายให้มีสุขภาพร่างกายและพัฒนาการที่สมบูรณ์ตามวัย	จัดกิจกรรมอบรมให้ความรู้เรื่องการบริโภคอาหารที่มีไอโอดีน และแจกจ่ายผลิตภัณฑ์เสริมไอโอดีน		20,000				กลุ่มเป้าหมายในหมู่บ้านมีสุขภาพดีขึ้นและลดอุบัติการณ์การเกิดโรคที่เกิดจากการขาดสารไอโอดีนในชุมชนอย่างเป็นรูปธรรม	สำนักปลัด
42	โครงการควบคุมโรคขาดสารไอโอดีนตามแนวพระราชดำริ หมู่ที่ 11 บ้านอุดมพัฒนา	เพื่อส่งเสริมสุขภาพและป้องกันภาวะขาดสารไอโอดีนในกลุ่มเป้าหมายให้มีสุขภาพร่างกายและพัฒนาการที่สมบูรณ์ตามวัย	จัดกิจกรรมอบรมให้ความรู้เรื่องการบริโภคอาหารที่มีไอโอดีน และแจกจ่ายผลิตภัณฑ์เสริมไอโอดีน		20,000				กลุ่มเป้าหมายในหมู่บ้านมีสุขภาพดีขึ้นและลดอุบัติการณ์การเกิดโรคที่เกิดจากการขาดสารไอโอดีนในชุมชนอย่างเป็นรูปธรรม	สำนักปลัด
43	โครงการควบคุมโรคขาดสารไอโอดีนตามแนวพระราชดำริ หมู่ที่ 12 บ้านคำประเสริฐ	เพื่อส่งเสริมสุขภาพและป้องกันภาวะขาดสารไอโอดีนในกลุ่มเป้าหมายให้มีสุขภาพร่างกายและพัฒนาการที่สมบูรณ์ตามวัย	จัดกิจกรรมอบรมให้ความรู้เรื่องการบริโภคอาหารที่มีไอโอดีน และแจกจ่ายผลิตภัณฑ์เสริมไอโอดีน		20,000				กลุ่มเป้าหมายในหมู่บ้านมีสุขภาพดีขึ้นและลดอุบัติการณ์การเกิดโรคที่เกิดจากการขาดสารไอโอดีนในชุมชนอย่างเป็นรูปธรรม	สำนักปลัด
44	โครงการควบคุมโรคขาดสารไอโอดีนตามแนวพระราชดำริ หมู่ที่ 14 บ้านไร่ศรีสุข	เพื่อส่งเสริมสุขภาพและป้องกันภาวะขาดสารไอโอดีนในกลุ่มเป้าหมายให้มีสุขภาพร่างกายและพัฒนาการที่สมบูรณ์ตามวัย	จัดกิจกรรมอบรมให้ความรู้เรื่องการบริโภคอาหารที่มีไอโอดีน และแจกจ่ายผลิตภัณฑ์เสริมไอโอดีน		20,000				กลุ่มเป้าหมายในหมู่บ้านมีสุขภาพดีขึ้นและลดอุบัติการณ์การเกิดโรคที่เกิดจากการขาดสารไอโอดีนในชุมชนอย่างเป็นรูปธรรม	สำนักปลัด
45	โครงการควบคุมโรคขาดสารไอโอดีนตามแนวพระราชดำริ หมู่ที่ 15 บ้านป่าติ้ว	เพื่อส่งเสริมสุขภาพและป้องกันภาวะขาดสารไอโอดีนในกลุ่มเป้าหมายให้มีสุขภาพร่างกายและพัฒนาการที่สมบูรณ์ตามวัย	จัดกิจกรรมอบรมให้ความรู้เรื่องการบริโภคอาหารที่มีไอโอดีน และแจกจ่ายผลิตภัณฑ์เสริมไอโอดีน		20,000				กลุ่มเป้าหมายในหมู่บ้านมีสุขภาพดีขึ้นและลดอุบัติการณ์การเกิดโรคที่เกิดจากการขาดสารไอโอดีนในชุมชนอย่างเป็นรูปธรรม	สำนักปลัด

46	โครงการตรวจสุขภาพเคลื่อนที่สมเด็จพระเจ้าลูกเธอเจ้าฟ้าจุฬาภรณ์วลัยลักษณ์อัครราชกุมารี หมู่ที่ 5 บ้านหนองแต้	เพื่อส่งเสริมให้ประชาชนในหมู่บ้านได้รับการตรวจคัดกรองสุขภาพและเข้าถึงบริการทางการแพทย์เชิงรุกอย่างทั่วถึง	จัดหน่วยแพทย์เคลื่อนที่ให้บริการตรวจสุขภาพพื้นฐานและคัดกรองโรคเบื้องต้นแก่ประชาชนในหมู่บ้าน			20,000			ประชาชนในหมู่บ้านได้รับการตรวจสุขภาพและทราบสถานะสุขภาพของตนเอง เพื่อการป้องกันและรักษาโรคได้อย่างทันท่วงที	สำนักปลัด
47	โครงการตรวจสุขภาพเคลื่อนที่สมเด็จพระเจ้าลูกเธอเจ้าฟ้าจุฬาภรณ์วลัยลักษณ์อัครราชกุมารี หมู่ที่ 6 บ้านหม้อทอง	เพื่อส่งเสริมให้ประชาชนในหมู่บ้านได้รับการตรวจคัดกรองสุขภาพและเข้าถึงบริการทางการแพทย์เชิงรุกอย่างทั่วถึง	จัดหน่วยแพทย์เคลื่อนที่ให้บริการตรวจสุขภาพพื้นฐานและคัดกรองโรคเบื้องต้นแก่ประชาชนในหมู่บ้าน			20,000			ประชาชนในหมู่บ้านได้รับการตรวจสุขภาพและทราบสถานะสุขภาพของตนเอง เพื่อการป้องกันและรักษาโรคได้อย่างทันท่วงที	สำนักปลัด
48	โครงการตรวจสุขภาพเคลื่อนที่สมเด็จพระเจ้าลูกเธอเจ้าฟ้าจุฬาภรณ์วลัยลักษณ์อัครราชกุมารี หมู่ที่ 7บ้านหนองเงินฮ้อย	เพื่อส่งเสริมให้ประชาชนในหมู่บ้านได้รับการตรวจคัดกรองสุขภาพและเข้าถึงบริการทางการแพทย์เชิงรุกอย่างทั่วถึง	จัดหน่วยแพทย์เคลื่อนที่ให้บริการตรวจสุขภาพพื้นฐานและคัดกรองโรคเบื้องต้นแก่ประชาชนในหมู่บ้าน			20,000			ประชาชนในหมู่บ้านได้รับการตรวจสุขภาพและทราบสถานะสุขภาพของตนเอง เพื่อการป้องกันและรักษาโรคได้อย่างทันท่วงที	สำนักปลัด
49	โครงการตรวจสุขภาพเคลื่อนที่สมเด็จพระเจ้าลูกเธอเจ้าฟ้าจุฬาภรณ์วลัยลักษณ์อัครราชกุมารี หมู่ที่ 8 บ้านเตย	เพื่อส่งเสริมให้ประชาชนในหมู่บ้านได้รับการตรวจคัดกรองสุขภาพและเข้าถึงบริการทางการแพทย์เชิงรุกอย่างทั่วถึง	จัดหน่วยแพทย์เคลื่อนที่ให้บริการตรวจสุขภาพพื้นฐานและคัดกรองโรคเบื้องต้นแก่ประชาชนในหมู่บ้าน			20,000			ประชาชนในหมู่บ้านได้รับการตรวจสุขภาพและทราบสถานะสุขภาพของตนเอง เพื่อการป้องกันและรักษาโรคได้อย่างทันท่วงที	สำนักปลัด
50	โครงการตรวจสุขภาพเคลื่อนที่สมเด็จพระเจ้าลูกเธอเจ้าฟ้าจุฬาภรณ์วลัยลักษณ์อัครราชกุมารี หมู่ที่ 11 บ้านอุดมพัฒนา	เพื่อส่งเสริมให้ประชาชนในหมู่บ้านได้รับการตรวจคัดกรองสุขภาพและเข้าถึงบริการทางการแพทย์เชิงรุกอย่างทั่วถึง	จัดหน่วยแพทย์เคลื่อนที่ให้บริการตรวจสุขภาพพื้นฐานและคัดกรองโรคเบื้องต้นแก่ประชาชนในหมู่บ้าน			20,000			ประชาชนในหมู่บ้านได้รับการตรวจสุขภาพและทราบสถานะสุขภาพของตนเอง เพื่อการป้องกันและรักษาโรคได้อย่างทันท่วงที	สำนักปลัด
51	โครงการตรวจสุขภาพเคลื่อนที่สมเด็จพระเจ้าลูกเธอเจ้าฟ้าจุฬาภรณ์วลัยลักษณ์อัครราชกุมารี หมู่ที่ 12 บ้านคำประเสริฐ	เพื่อส่งเสริมให้ประชาชนในหมู่บ้านได้รับการตรวจคัดกรองสุขภาพและเข้าถึงบริการทางการแพทย์เชิงรุกอย่างทั่วถึง	จัดหน่วยแพทย์เคลื่อนที่ให้บริการตรวจสุขภาพพื้นฐานและคัดกรองโรคเบื้องต้นแก่ประชาชนในหมู่บ้าน			20,000			ประชาชนในหมู่บ้านได้รับการตรวจสุขภาพและทราบสถานะสุขภาพของตนเอง เพื่อการป้องกันและรักษาโรคได้อย่างทันท่วงที	สำนักปลัด

52	โครงการตรวจสุขภาพเคลื่อนที่สมเด็จพระเจ้าลูกเธอเจ้าฟ้าจุฬาภรณ์วลัยลักษณ์อัครราชกุมารี หมู่ที่ 14 บ้านไร่ศรีสุข	เพื่อส่งเสริมให้ประชาชนในหมู่บ้านได้รับการตรวจคัดกรองสุขภาพและเข้าถึงบริการทางการแพทย์เชิงรุกอย่างทั่วถึง	จัดหน่วยแพทย์เคลื่อนที่ให้บริการตรวจสุขภาพพื้นฐานและคัดกรองโรคเบื้องต้นแก่ประชาชนในหมู่บ้าน			20,000			ประชาชนในหมู่บ้านได้รับการตรวจสุขภาพและทราบสถานะสุขภาพของตนเอง เพื่อการป้องกันและรักษาโรคได้อย่างทันท่วงที	สำนักปลัด
53	โครงการตรวจสุขภาพเคลื่อนที่สมเด็จพระเจ้าลูกเธอเจ้าฟ้าจุฬาภรณ์วลัยลักษณ์อัครราชกุมารี หมู่ที่ 15 บ้านป่าติ้ว	เพื่อส่งเสริมให้ประชาชนในหมู่บ้านได้รับการตรวจคัดกรองสุขภาพและเข้าถึงบริการทางการแพทย์เชิงรุกอย่างทั่วถึง	จัดหน่วยแพทย์เคลื่อนที่ให้บริการตรวจสุขภาพพื้นฐานและคัดกรองโรคเบื้องต้นแก่ประชาชนในหมู่บ้าน			20,000			ประชาชนในหมู่บ้านได้รับการตรวจสุขภาพและทราบสถานะสุขภาพของตนเอง เพื่อการป้องกันและรักษาโรคได้อย่างทันท่วงที	สำนักปลัด
54	โครงการส่งเสริมสุขภาพมารดาตั้งครรภ์และหลังคลอด มหัศจรรย์ 2,500 วันแรกแห่งชีวิต หมู่ที่ 5 บ้านหนองแต้	เพื่อส่งเสริมสุขภาพและพัฒนาการของมารดาตั้งครรภ์และเด็กปฐมวัยให้มีสุขภาพร่างกายและจิตใจที่สมบูรณ์แข็งแรงตามเกณฑ์มาตรฐาน	จัดกิจกรรมอบรมให้ความรู้ด้านโภชนาการ การดูแลสุขภาพมารดาและเด็กการส่งเสริมพัฒนาการตามวัย)(มหัศจรรย์ 2,500 วัน				20,000		มารดาตั้งครรภ์และเด็กปฐมวัยในตำบลนากระแซงมีสุขภาพดี มีพัฒนาการสมวัย	สำนักปลัด
55	โครงการส่งเสริมสุขภาพมารดาตั้งครรภ์และหลังคลอด มหัศจรรย์ 2,500 วันแรกแห่งชีวิต หมู่ที่ 6 บ้านหม้อทอง	เพื่อส่งเสริมสุขภาพและพัฒนาการของมารดาตั้งครรภ์และเด็กปฐมวัยให้มีสุขภาพร่างกายและจิตใจที่สมบูรณ์แข็งแรงตามเกณฑ์มาตรฐาน	จัดกิจกรรมอบรมให้ความรู้ด้านโภชนาการ การดูแลสุขภาพมารดาและเด็กการส่งเสริมพัฒนาการตามวัย)(มหัศจรรย์ 2,500 วัน				20,000		มารดาตั้งครรภ์และเด็กปฐมวัยในตำบลนากระแซงมีสุขภาพดี มีพัฒนาการสมวัย	สำนักปลัด
56	โครงการส่งเสริมสุขภาพมารดาตั้งครรภ์และหลังคลอด มหัศจรรย์ 2,500 วันแรกแห่งชีวิต หมู่ที่ 7 บ้านหนองเงินฮ้อย	เพื่อส่งเสริมสุขภาพและพัฒนาการของมารดาตั้งครรภ์และเด็กปฐมวัยให้มีสุขภาพร่างกายและจิตใจที่สมบูรณ์แข็งแรงตามเกณฑ์มาตรฐาน	จัดกิจกรรมอบรมให้ความรู้ด้านโภชนาการ การดูแลสุขภาพมารดาและเด็กการส่งเสริมพัฒนาการตามวัย)(มหัศจรรย์ 2,500 วัน				20,000		มารดาตั้งครรภ์และเด็กปฐมวัยในตำบลนากระแซงมีสุขภาพดี มีพัฒนาการสมวัย	สำนักปลัด
57	โครงการส่งเสริมสุขภาพมารดาตั้งครรภ์และหลังคลอด มหัศจรรย์ 2,500 วันแรกแห่งชีวิต หมู่ที่ 8 บ้านเตย	เพื่อส่งเสริมสุขภาพและพัฒนาการของมารดาตั้งครรภ์และเด็กปฐมวัยให้มีสุขภาพร่างกายและจิตใจที่สมบูรณ์แข็งแรงตามเกณฑ์มาตรฐาน	จัดกิจกรรมอบรมให้ความรู้ด้านโภชนาการ การดูแลสุขภาพมารดาและเด็กการส่งเสริมพัฒนาการตามวัย)(มหัศจรรย์ 2,500 วัน				20,000		มารดาตั้งครรภ์และเด็กปฐมวัยในตำบลนากระแซงมีสุขภาพดี มีพัฒนาการสมวัย	สำนักปลัด

58	โครงการส่งเสริมสุขภาพมารดาตั้งครรภ์และหลังคลอด มหัศจรรย์ 2,500 วันแรกแห่งชีวิต หมู่ที่ 11 บ้านอุดมพัฒนา	เพื่อส่งเสริมสุขภาพและพัฒนาการของมารดาตั้งครรภ์และเด็กปฐมวัยให้มีสุขภาพร่างกายและจิตใจที่สมบูรณ์แข็งแรงตามเกณฑ์มาตรฐาน	จัดกิจกรรมอบรมให้ความรู้ด้านโภชนาการ การดูแลสุขภาพมารดาและเด็กการส่งเสริมพัฒนาการตามวัย) (มหัศจรรย์ 2,500 วัน				20,000		มารดาตั้งครรภ์และเด็กปฐมวัยในตำบลนากระแซงมีสุขภาพดี มีพัฒนาการสมวัย	สำนักปลัด
59	โครงการส่งเสริมสุขภาพมารดาตั้งครรภ์และหลังคลอด มหัศจรรย์ 2,500 วันแรกแห่งชีวิต หมู่ที่ 12 บ้านคำประเสริฐ	เพื่อส่งเสริมสุขภาพและพัฒนาการของมารดาตั้งครรภ์และเด็กปฐมวัยให้มีสุขภาพร่างกายและจิตใจที่สมบูรณ์แข็งแรงตามเกณฑ์มาตรฐาน	จัดกิจกรรมอบรมให้ความรู้ด้านโภชนาการ การดูแลสุขภาพมารดาและเด็กการส่งเสริมพัฒนาการตามวัย) (มหัศจรรย์ 2,500 วัน				20,000		มารดาตั้งครรภ์และเด็กปฐมวัยในตำบลนากระแซงมีสุขภาพดี มีพัฒนาการสมวัย	สำนักปลัด
60	โครงการส่งเสริมสุขภาพมารดาตั้งครรภ์และหลังคลอด มหัศจรรย์ 2,500 วันแรกแห่งชีวิต หมู่ที่ 14 บ้านไร่ศรีสุข	เพื่อส่งเสริมสุขภาพและพัฒนาการของมารดาตั้งครรภ์และเด็กปฐมวัยให้มีสุขภาพร่างกายและจิตใจที่สมบูรณ์แข็งแรงตามเกณฑ์มาตรฐาน	จัดกิจกรรมอบรมให้ความรู้ด้านโภชนาการ การดูแลสุขภาพมารดาและเด็กการส่งเสริมพัฒนาการตามวัย) (มหัศจรรย์ 2,500 วัน				20,000		มารดาตั้งครรภ์และเด็กปฐมวัยในตำบลนากระแซงมีสุขภาพดี มีพัฒนาการสมวัย	สำนักปลัด
61	โครงการส่งเสริมสุขภาพมารดาตั้งครรภ์และหลังคลอด มหัศจรรย์ 2,500 วันแรกแห่งชีวิต หมู่ที่ 15 บ้านป่าติ้ว	เพื่อส่งเสริมสุขภาพและพัฒนาการของมารดาตั้งครรภ์และเด็กปฐมวัยให้มีสุขภาพร่างกายและจิตใจที่สมบูรณ์แข็งแรงตามเกณฑ์มาตรฐาน	จัดกิจกรรมอบรมให้ความรู้ด้านโภชนาการ การดูแลสุขภาพมารดาและเด็กการส่งเสริมพัฒนาการตามวัย) (มหัศจรรย์ 2,500 วัน				20,000		มารดาตั้งครรภ์และเด็กปฐมวัยในตำบลนากระแซงมีสุขภาพดี มีพัฒนาการสมวัย	สำนักปลัด
62	โครงการพัฒนาเครือข่ายคุ้มครองผู้บริโภคในชุมชน หมู่ที่ 5 บ้านหนองแต้	เพื่อสร้างกลไกการเฝ้าระวังและคุ้มครองสิทธิผู้บริโภคในระดับชุมชนให้มีความเข้มแข็งและมีประสิทธิภาพ	จัดอบรมให้ความรู้ด้านกฎหมายคุ้มครองผู้บริโภคในระดับหมู่บ้าน					20,000	เกิดเครือข่ายภาคประชาชนที่มีความรู้ความเข้าใจในการตรวจสอบและเฝ้าระวังสินค้าที่ไม่ปลอดภัย	สำนักปลัด
63	โครงการพัฒนาเครือข่ายคุ้มครองผู้บริโภคในชุมชน หมู่ที่ 6 บ้านหม้อทอง	เพื่อสร้างกลไกการเฝ้าระวังและคุ้มครองสิทธิผู้บริโภคในระดับชุมชนให้มีความเข้มแข็งและมีประสิทธิภาพ	จัดอบรมให้ความรู้ด้านกฎหมายคุ้มครองผู้บริโภคในระดับหมู่บ้าน					20,000	เกิดเครือข่ายภาคประชาชนที่มีความรู้ความเข้าใจในการตรวจสอบและเฝ้าระวังสินค้าที่ไม่ปลอดภัย	สำนักปลัด

64	โครงการพัฒนาเครือข่ายคุ้มครองผู้บริโภคในชุมชนหมู่ที่ 7 บ้านหนองเงินฮ้อย	เพื่อสร้างกลไกการเฝ้าระวังและคุ้มครองสิทธิผู้บริโภคในระดับชุมชนให้มีความเข้มแข็งและมีประสิทธิภาพ	จัดอบรมให้ความรู้ด้านกฎหมายคุ้มครองผู้บริโภคในระดับหมู่บ้าน					20,000	เกิดเครือข่ายภาคประชาชนที่มีความรู้ความเข้าใจในการตรวจสอบและเฝ้าระวังสินค้าที่ไม่ปลอดภัย	สำนักปลัด
65	โครงการพัฒนาเครือข่ายคุ้มครองผู้บริโภคในชุมชนหมู่ที่ 8 บ้านเตย	เพื่อสร้างกลไกการเฝ้าระวังและคุ้มครองสิทธิผู้บริโภคในระดับชุมชนให้มีความเข้มแข็งและมีประสิทธิภาพ	จัดอบรมให้ความรู้ด้านกฎหมายคุ้มครองผู้บริโภคในระดับหมู่บ้าน					20,000	เกิดเครือข่ายภาคประชาชนที่มีความรู้ความเข้าใจในการตรวจสอบและเฝ้าระวังสินค้าที่ไม่ปลอดภัย	สำนักปลัด
66	โครงการพัฒนาเครือข่ายคุ้มครองผู้บริโภคในชุมชนหมู่ที่ 11 บ้านอุดมพัฒนา	เพื่อสร้างกลไกการเฝ้าระวังและคุ้มครองสิทธิผู้บริโภคในระดับชุมชนให้มีความเข้มแข็งและมีประสิทธิภาพ	จัดอบรมให้ความรู้ด้านกฎหมายคุ้มครองผู้บริโภคในระดับหมู่บ้าน					20,000	เกิดเครือข่ายภาคประชาชนที่มีความรู้ความเข้าใจในการตรวจสอบและเฝ้าระวังสินค้าที่ไม่ปลอดภัย	สำนักปลัด
67	โครงการพัฒนาเครือข่ายคุ้มครองผู้บริโภคในชุมชนหมู่ที่ 12 บ้านคำประเสริฐ	เพื่อสร้างกลไกการเฝ้าระวังและคุ้มครองสิทธิผู้บริโภคในระดับชุมชนให้มีความเข้มแข็งและมีประสิทธิภาพ	จัดอบรมให้ความรู้ด้านกฎหมายคุ้มครองผู้บริโภคในระดับหมู่บ้าน					20,000	เกิดเครือข่ายภาคประชาชนที่มีความรู้ความเข้าใจในการตรวจสอบและเฝ้าระวังสินค้าที่ไม่ปลอดภัย	สำนักปลัด
68	โครงการพัฒนาเครือข่ายคุ้มครองผู้บริโภคในชุมชนหมู่ที่ 14 บ้านไร่ศรีสุข	เพื่อสร้างกลไกการเฝ้าระวังและคุ้มครองสิทธิผู้บริโภคในระดับชุมชนให้มีความเข้มแข็งและมีประสิทธิภาพ	จัดอบรมให้ความรู้ด้านกฎหมายคุ้มครองผู้บริโภคในระดับหมู่บ้าน					20,000	เกิดเครือข่ายภาคประชาชนที่มีความรู้ความเข้าใจในการตรวจสอบและเฝ้าระวังสินค้าที่ไม่ปลอดภัย	สำนักปลัด
69	โครงการพัฒนาเครือข่ายคุ้มครองผู้บริโภคในชุมชนหมู่ที่ 15 บ้านป่าติ้ว	เพื่อสร้างกลไกการเฝ้าระวังและคุ้มครองสิทธิผู้บริโภคในระดับชุมชนให้มีความเข้มแข็งและมีประสิทธิภาพ	จัดอบรมให้ความรู้ด้านกฎหมายคุ้มครองผู้บริโภคในระดับหมู่บ้าน					20,000	เกิดเครือข่ายภาคประชาชนที่มีความรู้ความเข้าใจในการตรวจสอบและเฝ้าระวังสินค้าที่ไม่ปลอดภัย	สำนักปลัด
70	โครงการขอรับเงินอุดหนุนอุดหนุนกองทุนหลักประกันสุขภาพองค์การบริหารส่วนตำบลนากระแซง	เพื่อให้ประชาชนในพื้นที่ตำบลนากระแซงได้รับการส่งเสริมสุขภาพการป้องกันโรค และการฟื้นฟูสุขภาพอย่างทั่วถึงผ่านกองทุนหลักประกันสุขภาพ	- ประชาชนตำบลนากระแซง - ขอรับเงินอุดหนุนเงินกองทุนหลักประกันสุขภาพองค์การบริหารส่วนตำบลนากระแซง	200,000	200,000	200,000	200,000	200,000	ประชาชนในพื้นที่ตำบลนากระแซงได้รับการส่งเสริมสุขภาพ การป้องกันโรค และการฟื้นฟูสุขภาพอย่างทั่วถึงและต่อเนื่อง	ทุกกอง

71	โครงการป้องกันและแก้ไขปัญหาความรุนแรงต่อเด็กและสตรีและบุคคลในครอบครัว	เพื่อให้ประชาชนรับรู้ถึงโทษทัณฑ์และควมคุ้มครองทางกฎหมายตามพระราชบัญญัติคุ้มครองแก่ผู้ถูกกระทำความรุนแรงครอบครัว พ.ศ.2550	- ประชาชนตำบลนากระแซง - มีการจัดกิจกรรมให้ความรู้ การป้องกันและแก้ไขปัญหาความรุนแรงต่อเด็ก สตรีและบุคคลในครอบครัวอย่างน้อยปีละ 1 รุ่น	30,000	30,000	30,000	30,000	30,000	- ประชาชนในชุมชนตระหนักถึงปัญหาความรุนแรงและมีส่วนร่วมในการป้องกันเฝ้าระวังและแก้ไขปัญหา	กองสวัสดิการ
72	โครงการช่วยเหลือประชาชนตามอำนาจหน้าที่ขององค์กรปกครองส่วนท้องถิ่นกรณีการส่งเสริมและพัฒนาคุณภาพชีวิต	เพื่อให้การช่วยเหลือประชาชนด้านการส่งเสริมและพัฒนาคุณภาพชีวิต	ประชาชนตำบลนากระแซง	30,000	30,000	30,000	30,000	30,000	อบต.สามารถให้ความช่วยเหลือประชาชนที่ได้รับความเดือดร้อนหรือไม่สามรถช่วยเหลือตัวเองได้ ในการดำรงชีพ	กองสวัสดิการ
73	โครงการพัฒนาคุณภาพชีวิตผู้ผู้พิการ และผู้ด้อยโอกาส	เพื่อส่งเสริมการพัฒนาจิตใจผู้พิการ ผู้ด้อยโอกาส ในด้านสุขภาพสังคม เพื่อเสริมสร้างทักษะในการดูแลสุขภาพร่างกายของผู้พิการและผู้ด้อยโอกาสเพื่อเสริมสร้างให้ผู้สูงวัยมีปฏิสัมพันธ์และตระหนักถึงความสำคัญในการอยู่ร่วมกัน	ผู้พิการ และผู้ด้อยโอกาสในตำบลนากระแซง	30,000	30,000	30,000	30,000	30,000	ผู้พิการ และผู้ด้อยโอกาสในตำบลนากระแซงมีคุณภาพชีวิตที่ดี	กองสวัสดิการ
74	โครงการเสริมสร้างคุณภาพชีวิตผู้สูงอายุและสถาบันครอบครัว	-เพื่อส่งเสริมการพัฒนาคุณภาพชีวิตและการจัดการเรียนรู้ตลอดชีวิตของผู้สูงอายุ -เพื่อให้ผู้สูงอายุได้รับความรู้อย่างต่อเนื่องในการดูแลสุขภาพกายและจิตใจ	- ผู้สูงอายุในตำบลนากระแซง	100,000	100,000	100,000	100,000	100,000	- ประชาชนในเขต อบต.นากระแซง ตระหนักถึงคุณค่าและความสำคัญของครอบครัวและผู้สูงอายุ - ผู้สูงอายุในตำบลได้ทำกิจกรรมร่วมกัน	กองสวัสดิการ
75	โครงการพัฒนาอาสาสมัครดูแลผู้สูงอายุและผู้พิการ	เพื่อให้อาสาสมัครดูแลผู้สูงอายุและคนพิการ อสม. ดูแลคนพิการ ในตำบลนากระแซงมีศักยภาพในการดูแลได้อย่างถูกต้องและเหมาะสม	- อาสาสมัครดูแลผู้สูงอายุและคนพิการ อสม. ผู้ดูแลคนพิการในตำบลนากระแซง	30,000	30,000	30,000	30,000	30,000	ผู้สูงอายุ คนพิการได้รับการดูแลอย่างต่อเนื่องและครอบคลุม	กองสวัสดิการ

76	โครงการส่งเสริมการเรียนรู้สำหรับผู้สูงอายุและบุคคลที่เข้าสู่วัยผู้สูงอายุ	เพื่อเสริมสร้างพัฒนาตนเองและการเรียนรู้ตลอดชีวิตของผู้สูงอายุและผู้เข้าสู่วัยผู้สูงอายุ	- ผู้สูงอายุและผู้เข้าสู่วัยผู้สูงอายุตำบลนากระแซง	30,000	30,000	30,000	30,000	30,000	ผู้สูงอายุมีพื้นที่เรียนรู้และถ่ายทอดประสบการณ์ภูมิปัญญาและวัฒนธรรมท้องถิ่นให้ดำรงสืบทอดเป็นเอกลักษณ์ของชุมชน	กองสวัสดิการฯ
77	อุดหนุนโครงการบูรณาการป้องกัน แก้ไขปัญหายาเสพติด อำเภอเดชอุดม จังหวัดอุบลราชธานี	เพื่อบูรณาการความร่วมมือในการป้องกันและแก้ไขปัญหายาเสพติดในพื้นที่ให้เป็นไปอย่างมีประสิทธิภาพ	สนับสนุนงบประมาณอุดหนุนโครงการบูรณาการป้องกันและแก้ไขปัญหายาเสพติดอำเภอเดชอุดม เพื่อจัดกิจกรรมอบรมให้ความรู้ สร้างเครือข่ายภาคประชาชน และรณรงค์ประชาสัมพันธ์ในพื้นที่	25,000	25,000	25,000	25,000	25,000	เกิดเครือข่ายความร่วมมือที่เข้มแข็งในการเฝ้าระวังและลดจำนวนผู้เกี่ยวข้องกับยาเสพติดอย่างเป็นรูปธรรม	สำนักปลัด
78	โครงการการจัดการแข่งขันกีฬาต้านยาเสพติดตำบลนากระแซง	เพื่อรณรงค์ต่อต้านยาเสพติด สร้างความสามัคคีระหว่างหมู่บ้าน ส่งเสริมการออกกำลังกายและใช้เวลาให้เป็นประโยชน์	เยาวชนและประชาชนทั่วไป จำนวน 16 หมู่บ้าน	400,000	400,000	400,000	400,000	400,000	เยาวชนและประชาชนรู้จักใช้เวลาว่างให้เกิดประโยชน์และสร้างความสามัคคีในหมู่คณะ	กองการศึกษา
79	โครงการแข่งขันกีฬาภายในศูนย์พัฒนาเด็กเล็ก	เพื่อให้เด็กปฐมวัยเห็นคุณค่าและความสำคัญของการออกกำลังกาย	-เด็กเล็ก ศพด.ในสังกัด อบต.	40,000	40,000	40,000	40,000	40,000	เด็กปฐมวัยเห็นคุณค่าและความสำคัญของการออกกำลังกาย	กองการศึกษา
80	โครงการแห่เทียนพรรษาตำบลนากระแซง	เพื่ออนุรักษ์และสืบทอดประเพณีแห่เทียนพรรษาและถวายผ้าอาบน้ำฝนให้คงอยู่คู่ท้องถิ่น ส่งเสริมให้ประชาชน เยาวชน และผู้นำชุมชนในเขตพื้นที่ตำบลนากระแซงได้ทำกิจกรรมร่วมกัน	ประชาชนเข้าร่วมโครงการทั้ง 16 หมู่บ้าน	100,000	100,000	100,000	100,000	100,000	ประชาชนในพื้นที่ได้ร่วมกิจกรรมเกิดความสามัคคีและอนุรักษ์ประเพณีท้องถิ่น	กองการศึกษา
81	โครงการอุดหนุนการจัดทำต้นเทียนพรรษา	เพื่อจ่ายเป็นเงินอุดหนุนสนับสนุนงบประมาณในการจัดทำต้นเทียนพรรษา ให้แก่องค์กรปกครองส่วนท้องถิ่นผู้รับผิดชอบดำเนินการ	ร่วมสืบสานประเพณีแห่เทียนพรรษา ปีละ 1 ครั้ง	55,000	55,000	55,000	55,000	55,000	อบต.นากระแซงได้ร่วมจัดทำต้นเทียนไปร่วมขบวนแห่ระดับอำเภอหรือจังหวัด	กองการศึกษา

82	ส่งเสริมสนับสนุนกิจกรรมนโยบายของรัฐ	เพื่อสนับสนุนการขับเคลื่อนนโยบายสำคัญของรัฐบาลและภารกิจเร่งด่วนของหน่วยงานภาครัฐให้บรรลุผลสัมฤทธิ์ตามเป้าหมาย	จัดกิจกรรมหรือโครงการตามนโยบายรัฐบาล หรือนังสือสั่งการที่เกี่ยวข้อง	50,000	50,000	50,000	50,000	50,000	ทำให้การดำเนินงานตามนโยบายของรัฐในระดับท้องถิ่นมีความต่อเนื่องมีประสิทธิภาพ และประชาชนได้รับประโยชน์จากนโยบายรัฐอย่างทั่วถึง	กองการศึกษา
83	โครงการจัดซื้อวัสดุกีฬา	เพื่อส่งเสริมให้เด็ก เยาวชนและประชาชนในตำบลนากระแซงมีอุปกรณ์กีฬาที่ได้มาตรฐานสำหรับใช้ในการออกกำลังกายและเล่นกีฬา	จัดซื้อวัสดุกีฬาประเภทต่างๆ อาทิ ลูกฟุตบอล ลูกวอลเลย์บอล ลูกตะกร้อ และตาข่ายกีฬาตามมาตรฐานสากลเพื่อกระจายให้ครบทั้ง 16 หมู่บ้าน	200,000	200,000	200,000	200,000	200,000	ทำให้เด็ก เยาวชน และประชาชนมีอุปกรณ์กีฬาที่เพียงพอและมีคุณภาพ ส่งผลให้มีสุขภาพร่างกายที่แข็งแรงและห่างไกลจากยาเสพติด	กองการศึกษา
84	โครงการจัดซื้อโทรทัศน์แอล อี ดี (LED TV)	เพื่อเพิ่มประสิทธิภาพในการจัดกิจกรรมการเรียนการสอนและส่งเสริมพัฒนาการของเด็กปฐมวัยในศูนย์พัฒนาเด็กเล็ก	จัดซื้อโทรทัศน์ แอล อี ดี (LED TV) ขนาดจอ 55 นิ้ว จำนวน 2 เครื่อง จัดซื้อตามบัญชีราคามาตรฐานครุภัณฑ์ ศพด.บ้านนากระแซง และ ศพด.บ้านหนองแต้	50,000					ทำให้เด็กปฐมวัยได้รับสื่อการเรียนรู้ที่ทันสมัยและมีพัฒนาการทางด้านสติปัญญาและอารมณ์ที่	กองการศึกษา
85	โครงการจัดซื้อเครื่องปรับอากาศ	เพื่อปรับปรุงสภาพแวดล้อมภายในศูนย์พัฒนาเด็กเล็กให้เหมาะสมกับการเรียนรู้และส่งเสริมสุขภาวะที่ดีของเด็กปฐมวัย	จัดซื้อเครื่องปรับอากาศแบบตั้งพื้นหรือแบบแขวน ขนาด 30,000 BTU จำนวน 2 เครื่อง สำหรับ ศพด.บ้านหนองแต้	171,600					ทำให้เด็กปฐมวัยมีสภาพแวดล้อมในการเรียนรู้ที่เหมาะสมและมีสุขภาวะที่ดีขึ้นจากการอยู่ในอุณหภูมิที่เหมาะสม	กองการศึกษา
86	โครงการจัดซื้อโต๊ะนักเรียน	เพื่อจัดหาโต๊ะนักเรียนให้เพียงพอต่อความต้องการและเหมาะสมกับสรีระของเด็กปฐมวัยในศูนย์พัฒนาเด็กเล็ก	จัดซื้อโต๊ะรับประทานอาหารสำหรับเด็กปฐมวัย จำนวน 3 ชุด สำหรับศูนย์พัฒนาเด็กเล็กบ้านนากระแซง	9,000					ทำให้เด็กนักเรียนในศูนย์พัฒนาเด็กเล็กมีอุปกรณ์การเรียนที่ได้มาตรฐานและเอื้อต่อการจัดกิจกรรมการเรียนรู้	กองการศึกษา

87	โครงการจัดซื้อโต๊ะรับประทานอาหาร	เพื่อจัดหาโต๊ะรับประทานอาหารที่ได้มาตรฐานและถูกสุขลักษณะสำหรับเด็กในศูนย์พัฒนาเด็กเล็ก	จัดซื้อโต๊ะรับประทานสำหรับเด็กปฐมวัย จำนวน 2 ชุด สำหรับศูนย์พัฒนาเด็กเล็กบ้านหนองแต้	9,000					ทำให้เด็กปฐมวัยมีโต๊ะรับประทานอาหารที่สะอาด ปลอดภัย และเหมาะสมกับสรีระตามมาตรฐานการดูแลเด็กเล็ก	กองการศึกษา
รวม 87 โครงการ				12,314,600	12,175,000	12,095,000	12,175,000	12,075,000		

3.3 บัญชีรายละเอียดโครงการพัฒนาท้องถิ่น (แบบ ผ.02)

แบบ ผ.02

บัญชีรายละเอียดโครงการพัฒนาท้องถิ่น

แผนพัฒนาท้องถิ่น (พ.ศ.2571-2575)

องค์การบริหารส่วนตำบลนากระแซง อำเภอเดชอุดม จังหวัดอุบลราชธานี

4. ประเด็นการพัฒนาท้องถิ่นที่ 4 การพัฒนาการเมืองและการบริหาร

ที่	โครงการ	วัตถุประสงค์	เป้าหมาย (ผลผลิตของโครงการ)	งบประมาณ					ผลที่คาดว่าจะได้รับ	หน่วยงานรับผิดชอบ
				2571 (บาท)	2572 (บาท)	2573 (บาท)	2574 (บาท)	2575 (บาท)		
1	โครงการฝึกอบรมการส่งเสริมคุณธรรมจริยธรรมบุคลากรองค์กรปกครองส่วนท้องถิ่นเพื่อเสริมสร้างวัฒนธรรมองค์กรสุจริต	เพื่อเสริมสร้างจิตสำนึกและวัฒนธรรมองค์กรที่ยึดมั่นในความซื่อสัตย์สุจริตและจริยธรรมในการปฏิบัติราชการ	จัดโครงการฝึกอบรม ประกอบด้วย การบรรยายและกิจกรรมกลุ่มสัมพันธ์ สำหรับคณะผู้บริหาร สมาชิกสภา อบต. พนักงานส่วนตำบล และพนักงานจ้าง จำนวน 1 ครั้ง	300,000	300,000	300,000	300,000	300,000	ทำให้บุคลากรขององค์การบริหารส่วนตำบลนากระแซงมีทัศนคติและพฤติกรรมการปฏิบัติงานที่โปร่งใสและเป็นไปตามหลักธรรมาภิบาล	สำนักปลัด
2	โครงการฝึกอบรมและศึกษาดูงานเพิ่มประสิทธิภาพในการจัดบริการสาธารณะแบบบูรณาการ	เพื่อเพิ่มพูนความรู้ ทักษะ และทัศนคติที่ดีในการปฏิบัติงานให้แก่บุคลากรและประชาชนในการจัดบริการสาธารณะแบบบูรณาการ	จัดโครงการฝึกอบรมเชิงปฏิบัติการและศึกษาดูงานนอกสถานที่ จำนวน 1 รุ่นประกอบด้วย ผู้บริหาร สมาชิกสภา พนักงานส่วนตำบล และประชาชนในเขตพื้นที่องค์การบริหารส่วนตำบลนากระแซง	500,000	500,000	500,000	500,000	500,000	ทำให้บุคลากรและประชาชนมีศักยภาพในการปฏิบัติงานและสามารถนำความรู้มาประยุกต์ใช้ในการจัดบริการสาธารณะให้มีประสิทธิภาพและตอบสนองความต้องการของประชาชนในพื้นที่ได้ดียิ่งขึ้น	สำนักปลัด
3	โครงการเพิ่มประสิทธิภาพการจัดเก็บภาษีท้องถิ่น	เพื่อเพิ่มประสิทธิภาพในการจัดเก็บรายได้และฐานข้อมูลภาษีขององค์การบริหารส่วนตำบลนากระแซงให้มีความถูกต้อง ครบถ้วน และเป็นปัจจุบัน	จัดทำฐานข้อมูลภาษีที่ดินและสิ่งปลูกสร้างและภาษีป้าย โดยการสำรวจภาคสนามและบันทึกข้อมูลลงระบบสารสนเทศภาษีท้องถิ่น (LTAX) ครอบคลุมพื้นที่ 16 หมู่บ้าน	50,000	50,000	50,000	50,000	50,000	องค์การบริหารส่วนตำบลนากระแซงมีฐานข้อมูลภาษีที่ถูกต้องแม่นยำ ส่งผลให้การจัดเก็บรายได้ภาษีท้องถิ่นเพิ่มขึ้นและเป็นไปตามเป้าหมายที่กำหนด	กองคลัง

4	ค่าใช้จ่ายในการจัดการบริการสาธารณะในเขตตำบลนากระแซง	เพื่อให้สอดคล้องกับอำนาจหน้าที่ขององค์กรปกครองส่วนท้องถิ่นในการจัดกิจกรรมสาธารณะเพื่อประโยชน์ของประชาชนในท้องถิ่น และส่งเสริมให้ประชาชนมีส่วนร่วมในการทำกิจกรรมเพื่อสาธารณะประโยชน์ร่วมกัน	เจ้าหน้าที่ พนักงานส่วนท้องถิ่นและประชาชนในเขตพื้นที่ตำบลนากระแซงดำเนินกิจกรรมร่วมกัน	50,000	50,000	50,000	50,000	50,000	ประชาชนในตำบลมีสุขภาพกายและใจที่ดีขึ้น มีความรู้ในการดูแลสุขภาวะของตนเอง และเกิดความเกิดความร่วมมือร่วมใจกันในชุมชน	ทุกสำนักกอง
5	โครงการจัดตั้งศูนย์ปฏิบัติการร่วมในการช่วยเหลือประชาชนขององค์กรปกครองส่วนท้องถิ่น ระดับอำเภอเดชอุดม จังหวัดอุบลราชธานี	เพื่อเพิ่มประสิทธิภาพในการบูรณาการความร่วมมือและยกระดับการช่วยเหลือประชาชนเมื่อเกิดสาธารณภัยในพื้นที่อำเภอเดชอุดม	สนับสนุนงบประมาณอุดหนุนโครงการจัดตั้งศูนย์ปฏิบัติการร่วมฯ เพื่อเป็นค่าใช้จ่ายในการบริหารจัดการศูนย์ฯ	25,000	25,000	25,000	25,000	25,000	เกิดเครือข่ายความร่วมมือในการช่วยเหลือประชาชนที่รวดเร็ว ทันต่อเหตุการณ์ และลดความสูญเสียต่อชีวิตและทรัพย์สินของประชาชนในพื้นที่	สำนักปลัด
6	โครงการจัดซื้อวัสดุไฟฟ้าและวิทยุ	เพื่อสนับสนุนการซ่อมแซมและบำรุงรักษาระบบไฟฟ้าสาธารณะให้มีความพร้อมใช้งานได้อย่างต่อเนื่องและปลอดภัย	จัดซื้อวัสดุไฟฟ้าและวิทยุ (เช่น หลอดไฟ, บัลลาสต์, สตาร์ทเตอร์, สายไฟ ไฟโซล่าเซลล์ และอุปกรณ์ประกอบ) เพื่อทดแทนของเดิมที่ชำรุด	4,000,000	4,000,000	4,000,000	4,000,000	4,000,000	ระบบไฟฟ้าสาธารณะในเขตองค์การบริหารส่วนตำบลนากระแซงมีความพร้อมใช้งานและช่วยลดความเสี่ยงในการเกิดอุบัติเหตุหรืออาชญากรรมในพื้นที่	กองช่าง
7	โครงการจัดซื้อวัสดุก่อสร้าง	เพื่อจัดหาวัสดุสำหรับใช้ในการซ่อมแซมและบำรุงรักษาโครงสร้างพื้นฐานสาธารณะให้อยู่ในสภาพที่ใช้งานได้ตามมาตรฐาน	จัดซื้อวัสดุก่อสร้าง เช่น หินคลุก, ทราย, ปูนซีเมนต์, เหล็กเส้น เพื่อใช้ในการซ่อมแซมถนนและสิ่งสาธารณูปการในพื้นที่ 16 หมู่บ้าน	4,000,000	4,000,000	4,000,000	4,000,000	4,000,000	โครงสร้างพื้นฐานในพื้นที่ตำบลนากระแซงได้รับการซ่อมแซมให้อยู่ในสภาพที่มั่นคงแข็งแรงและปลอดภัยต่อการใช้งานของประชาชน	กองช่าง

8	จัดซื้อที่ดินศูนย์พัฒนาเด็กเล็ก ศพด.บ้านหนองไฮ	เพื่อเพิ่มพื้นที่ในการจัดกิจกรรมต่างๆ ของศูนย์พัฒนาเด็กเล็ก	จัดซื้อที่ดินเพื่อใช้เป็นสถานที่ตั้งศูนย์พัฒนาเด็กเล็ก ขนาดพื้นที่ 2 งาน		200,000				ศูนย์พัฒนาเด็กเล็กมีพื้นที่ในการจัดกิจกรรมต่างๆ เพียงพอและเป็นไปตามมาตรฐาน	กองการศึกษา
9	โครงการจัดซื้อรถยนต์บรรทุกแบบเปิดข้างเทท้าย ชนิด 6 ล้อ เครื่องยนต์ดีเซล (รถกระเช้า) องค์การบริหารส่วนตำบลนากระแซง อำเภอเดชอุดม จังหวัดอุบลราชธานี	เพื่อเพิ่มประสิทธิภาพในการปฏิบัติงานด้านการป้องกันและบรรเทาสาธารณภัย รวมถึงการบำรุงรักษาโครงสร้างพื้นฐานและสาธารณูปโภคในเขตพื้นที่รับผิดชอบให้มีความปลอดภัยและรวดเร็ว	จัดซื้อรถยนต์บรรทุกแบบเปิดข้างเทท้าย ชนิด 6 ล้อ เครื่องยนต์ดีเซล (รถกระเช้า) กำลังแรงม้าไม่น้อยกว่า 150 แรงม้า หลังเก๋งติดตั้งเครนไฮดรอลิค แบบแขนตรง ขนาดความสูงเมื่อติดตั้งกระเช้าไม่น้อยกว่า 2 เมตร ตามราคาท้องถิ่น จำนวน 1คัน	2,800,000					องค์การบริหารส่วนตำบลนากระแซงมีเครื่องมือและยานพาหนะที่ได้มาตรฐาน ช่วยให้การปฏิบัติงานบรรเทาสาธารณภัยและการซ่อมบำรุงสาธารณูปการมีความรวดเร็วและปลอดภัยต่อเจ้าหน้าที่และประชาชน	กองช่าง
10	โครงการจัดซื้อซับเมิสซิเบิ้ล	เพื่อเพิ่มประสิทธิภาพในการสูบน้ำสำหรับอุปโภคบริโภคให้แก่ประชาชนในพื้นที่	จัดซื้อเครื่องสูบน้ำแบบซับเมิสซิเบิ้ล (Submersible Pump) ขนาดไม่น้อยกว่า 1.5 แรงม้า	200,000	200,000	200,000	200,000	200,000	ประชาชนมีน้ำใช้ในการอุปโภคบริโภคได้อย่างเพียงพอและต่อเนื่อง	กองช่าง
รวม 10 โครงการ				**11,925,000**	**9,125,000**	**8,925,000**	**8,925,000**	**8,925,000**		

แบบ ผ.02

บัญชีรายละเอียดโครงการพัฒนาท้องถิ่น

แผนพัฒนาท้องถิ่น (พ.ศ.2571-2575)

องค์การบริหารส่วนตำบลนากระแซง อำเภอเดชอุดม จังหวัดอุบลราชธานี

5. ประเด็นการพัฒนาท้องถิ่นที่ 5 การพัฒนาทรัพยากรธรรมชาติและสิ่งแวดล้อม

ที่	โครงการ	วัตถุประสงค์	เป้าหมาย (ผลผลิตของโครงการ)	งบประมาณ					ผลที่คาดว่าจะได้รับ	หน่วยงานรับผิดชอบ
				2571 (บาท)	2572 (บาท)	2573 (บาท)	2574 (บาท)	2575 (บาท)		
1	โครงการกองทุนธนาคารคัดแยกขยะ ตำบลนากระแซง	เพื่อส่งเสริมให้ประชาชนในตำบลนากระแซงมีการคัดแยกขยะมูลฝอยที่ต้นทางและสร้างมูลค่าเพิ่มจากขยะรีไซเคิล	จัดตั้งกองทุนธนาคารขยะรีไซเคิลในพื้นที่ 16 หมู่บ้าน โดยมีกิจกรรมการรับซื้อขยะรีไซเคิล การจัดทำบัญชีสมาชิก	30,000	30,000	30,000	30,000	30,000	ประชาชนในตำบลนากระแซงมีกระบวนการจัดการขยะมูลฝอยอย่างเป็นระบบและลดปริมาณขยะที่ต้องนำไปกำจัดปลายทาง	สำนักปลัด
2	โครงการคุ้มครอง ดูแล บำรุงรักษาทรัพยากรธรรมชาติและสิ่งแวดล้อมควบคุมและลดมลพิษเป็นมิตรกับสิ่งแวดล้อม	1. เพื่อลดปริมาณขยะมูลฝอยและมลพิษในพื้นที่ตำบลนากระแซงให้เป็นไปตามมาตรฐานสิ่งแวดล้อม 2.เพื่อส่งเสริมการมีส่วนร่วมของประชาชนในการดูแลรักษาทรัพยากรธรรมชาติและสิ่งแวดล้อมในชุมชน	จัดอบรมให้ความรู้แก่ประชาชนและอาสาสมัครท้องถิ่นรักษ์โลก (อถล.) ทั้ง 16 หมู่บ้าน จำนวน 80 คน	30,000	30,000	30,000	30,000	30,000	1.ทำให้ปริมาณขยะมูลฝอยและมลพิษในพื้นที่ตำบลนากระแซงลดลงและมีสภาพแวดล้อมที่สะอาดถูกสุขลักษณะ 2.เกิดความร่วมมือของประชาชนในการดูแลรักษาทรัพยากรธรรมชาติและสิ่งแวดล้อมในชุมชนอย่างยั่งยืน	สำนักปลัด
รวม 2 โครงการ				**60,000**	**60,000**	**60,000**	**60,000**	**60,000**		


องค์การบริหารส่วนตำบลนากระแซง


เสริมอาชีพและสร้างรายได้ให้เกษตรกร
รางวัลชนะเลิศ
จำนวน 5,000 บาท
จำนวน 2,000 บา


การประชุมประชาคม
OPEN OFFICE
No Gift Policy
เปลี่ยนจากของขวัญ
เป็นคำอวยพร
องค์การบริหารส่วนตำบลนากระแซง